

ISTITUTO PROFESSIONALE DI STATO PER L'INDUSTRIA E  
L'ARTIGIANATO

**"G. VALLAURI"**

Via Peruzzi, 13 -41012 Carpi (MO)

Tel. 059 691573 Fax 059 642074  
e-mail: [vallauri@vallauricarpi.it](mailto:vallauri@vallauricarpi.it)

[www.vallauricarpi.it](http://www.vallauricarpi.it)

Dirigente scolastico: prof. Sergio Pagani



## **PIANO DI EMERGENZA**

Ai sensi del Testo Unico 81-08 (già D.Lgs. 626/94 e 242/96 e successive modifiche e integrazioni)

**ASSETTO ORGANIZZATIVO DEL SISTEMA PREVENZIONISTICO**  
**ANNO SCOLASTICO 2009/2010**  
**Istituto Professionale IPSIA G. Vallari di Carpi (MO)**

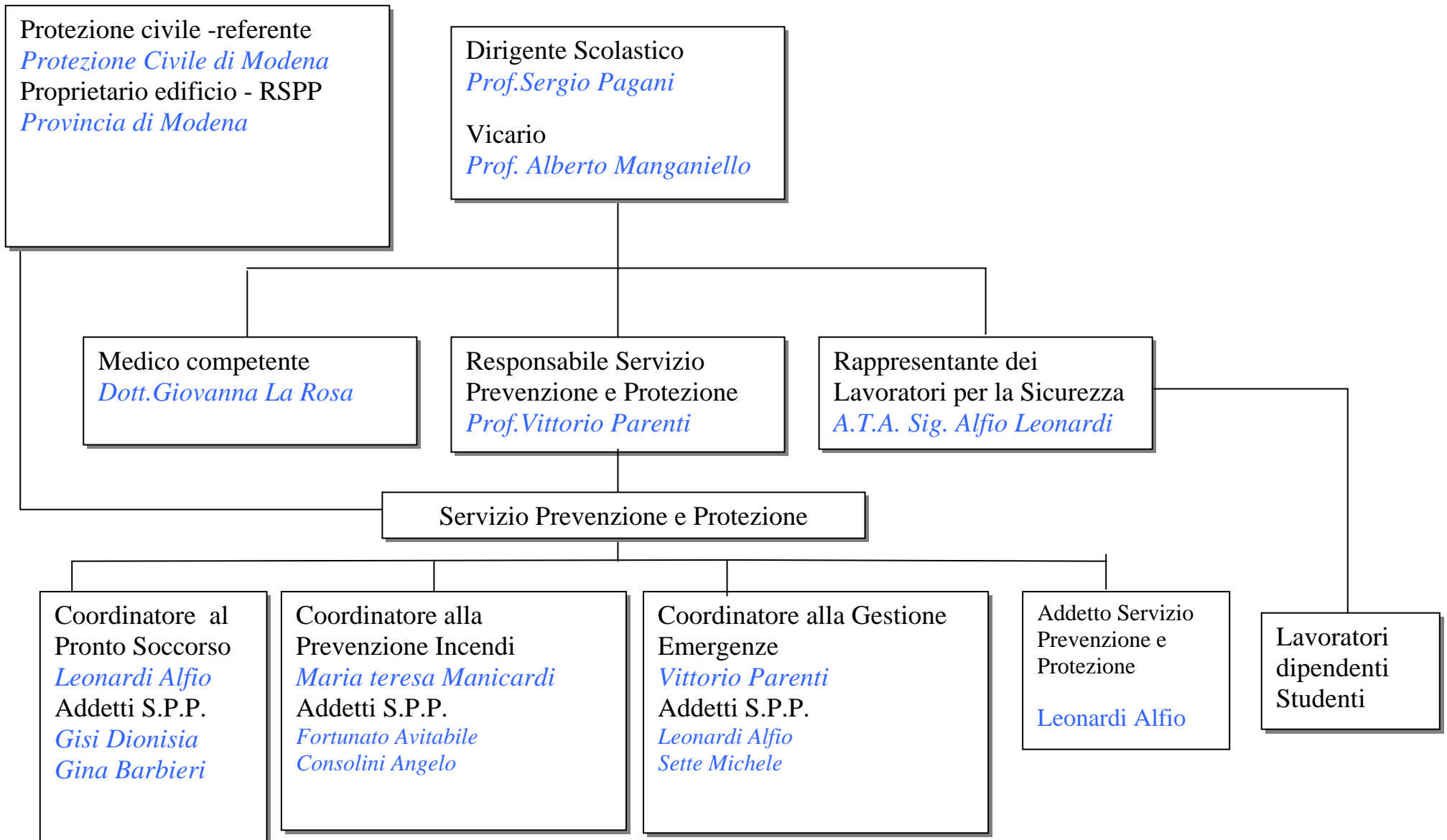

Il presente DOCUMENTO è stato elaborato in collaborazione con:

**Il Responsabile del Servizio Prevenzione e Protezione:**

Cognome	Nome	Firma
Prof. Vittorio Parenti		

**Il Medico Competente:**

Cognome	Nome	Firma
Dott.ssa Giovanna La Rosa		

Il Documento è stato elaborato previa consultazione del Rappresentante dei Lavoratori per la Sicurezza

Per presa visione del **Rappresentante dei Lavoratori per la Sicurezza:**

Cognome	Nome	Firma
A.T.A. Sig. Alfio Leonardi		

**Il Capo di Istituto:**

Cognome	Nome	Firma
Prof. Sergio Pagani		

**Data:** \_\_\_\_\_



## **A - GENERALITA'**

### **A 1 - Identificazione e riferimenti della scuola.**

- **Scuola / istituto : IPSIA “ G.Vallauri” 41012 Carpi (Mo)**
  - **Indirizzo : Via Peruzzi n. 13**
  - **N. studenti : 449**
  - **N. docenti : 71**
  - **N. non docenti : 21**
  - **Preside : Prof. Sergio Pagani**
  - **Ente Proprietario dell’edificio : Provincia di Modena**
1. **Responsabile S.P.P. : Prof. Vittorio Parenti**
  2. **Coord. della Gest. Emergenze : Prof. Vittorio Parenti**
  3. **Coord. del Primo Soccorso : A.T.A. Sig. Leonardi Alfio**
  4. **Rappr. dei lavoratori (R.L.S.): A.T.A. Sig. Leonardi Alfio**
  5. **Medico competente : Dott.ssa Giovanna La Rosa**

## **A 2 - Caratteristiche generali dell'edificio scolastico.\_**

Nella documentazione (A 4.1) è riportata la planimetria completa della scuola, dalla quale si possono desumere le ubicazioni delle diverse aree, le strutture che ospitano laboratori o veri e propri impianti, i corpi tecnici ed in generale i diversi luoghi coperti o all'aperto.

L'edificio scolastico è descritto nella documentazione di collaudo, relativa alla certificazione di regolare esecuzione dei lavori di costruzione o nella certificazione di agibilità o usabilità emessa dall'ente di pertinenza, ente Provincia di Modena il cui referente organizzativo è il tecnico Ing Bottazzi

Ai fini del procedimento adottato di Valutazione dei Rischi lavorativi (Capitolo B) la Scuola in esame è stata suddivisa nelle seguenti *aree operative omogenee per rischio*:

1. **Area didattica normale** : *si sono considerate le aule dove non sono presenti particolari attrezzature*
2. **Area tecnica**: *si sono considerati i laboratori scientifici, i locali tecnici, i luoghi attrezzati con macchine e apparecchiature, laboratori linguistici, informatici, stanza fotocopiatrici o stampanti, ecc*
3. **Area attività collettive**: *si sono considerate le aule per attività particolari che comportino la presenza di più classi contemporaneamente, aula magna, la mensa, la biblioteca e simili*
4. **Area attività sportive**: *si sono considerate le palestre e gli spazi attrezzati esterni per attività fisica o le aree verdi*
5. **Area uffici**: *si sono considerati gli ambienti utilizzati per le attività amministrative, di norma presenti nelle sole direzioni centrali*

## A 3.1 - Documentazione OBBLIGATORIA GENERALE

*(di pertinenza dell' Istituto scolastico)*

	esistente		reperibile presso	
	si	no	ente	nome persona referente
Documento sulla valutazione dei RISCHI	Si		Istituto scolastico	Prof. Sergio Pagani
Nomina del Responsabile S.P.P.	Si		Istituto scolastico	Prof. Sergio Pagani
Nomina Lavoratori designati (gestione emergenze - primo soccorso)	Si		Istituto scolastico	Prof. Sergio Pagani
Lettera di "richiesta d'intervento" all'ente proprietario dell'immobile	Si		Istituto scolastico	Prof. Sergio Pagani
Piano di emergenza	Si		Istituto scolastico	Prof. Sergio Pagani
Documentazione attività Formativa - Informativa - Addestramento <i>(allegato 1)</i>	Si		Istituto scolastico	Prof. Sergio Pagani
Elenco e caratteristiche D.P.I. (+ istruzioni) <i>(allegato 2)</i>	Si		Istituto scolastico	Prof. Sergio Pagani
Schede di sicurezza sostanze e preparati <i>(allegato 3)</i>	Si		Istituto scolastico	Prof. Sergio Pagani
Registro Infortuni	Si		Istituto scolastico	Prof. Sergio Pagani

*(di pertinenza dell'Ente propr. dell'edificio)*

	esistente		reperibile presso	
	si	no	ente	nome persona referente
Usabilità		No	Provincia di Modena	Ing Bottazzi
Certificato Prevenzione Incendi ovvero Nulla Osta Provvisorio		No	Provincia di Modena	Ing Bottazzi
Copia denuncia impianto messa a terra ( mod. B ) vidimato		No	Provincia di Modena	Ing Bottazzi
Copia denuncia di protezione dalle scariche atmosferiche ( mod. A ) vidimato ovvero dichiarazione - calcolo struttura autoprotetta		No	Provincia di Modena	Ing Bottazzi
Dichiarazione conformità impianti elettrici (31/12/99 )		No	Provincia di Modena	Ing Bottazzi
Documentazione impianto riscaldamento centralizzato >34.8 kW o >30.000 kcal/h (libretto ISPESL)		No	Provincia di Modena	Ing Bottazzi

<i>(di pertinenza dei lavoratori e loro organizzaz.)</i>	esistente		reperibile presso	
	si	no	ente	nome persona referente
Nomina R.L.S. (Rappresentanti dei lavoratori per la Sicurezza)	Si		Istituto Scolastico	Prof. Sergio Pagani

### A 3.2 - Documentazione OBBLIGATORIA SPECIFICA

**N.B.** indicare nella colonna “esistente” se tale documentazione non è pertinente mediante la sigla **n.p.**

<i>(di pertinenza dell'Istituto scolastico)</i>	esistente		reperibile presso	
	si	no	ente	nome persona referente
Istruzioni per l'uso macchine marcate CE	Si		Istituto Scolastico	Prof. Sergio Pagani
Documento di valutazione rumore D.Lgs.277/91 <i>(allegato 4)</i>	Si		Istituto Scolastico	Prof. Sergio Pagani
Nomina medico competente	Si		CSA	Direttore Provinciale
Elenco lavoratori soggetti ad Accertamento Sanitario	Si		Istituto Scolastico	Prof. Sergio Pagani
Prescrizioni e/o Disposizioni organi vigilanza	Si		Istituto Scolastico	Prof. Sergio Pagani
Documentazione smaltimento rifiuti speciali	Si		Istituto Scolastico	Prof. Sergio Pagani

<i>(di pertinenza dell'Ente prop. dell'edificio)</i>	esistente		reperibile presso	
	si	no	ente	nome persona referente
Prescrizioni e/o Disposizioni organi vigilanza		No	Provincia di Modena	Ing Bottazzi
Libretto/i ascensore/i o montacarichi		No	Provincia di Modena	Ing Bottazzi

## A 4 - Documentazione NECESSARIA PER LA VALUTAZIONE DEI RISCHI

*(di pertinenza dell'Istituto scolastico)*

	esistente		reperibile presso	
	si	no	ente	nome persona referente
Planimetria della scuola con destinazione d'uso dei locali	Si		Istituto Scolastico	Prof. Sergio Pagani
Lay-out dei locali adibiti ad attività di laboratorio	Si		Istituto Scolastico	Prof. Sergio Pagani
Elenco dei presidi sanitari e loro ubicazione	Si		Istituto Scolastico	Prof. Sergio Pagani
Elenco del contenuto dei presidi sanitari <i>(allegato 5)</i>	Si		Istituto Scolastico	Prof. Sergio Pagani
Elenco delle macchine/attrezzature e VDT	Si		Istituto Scolastico	Prof. Sergio Pagani
Elenco delle sostanze pericolose utilizzate nei laboratori e in altre lavorazioni	Si		Istituto Scolastico	Prof. Sergio Pagani
Caratteristiche degli impianti di ventilazione generale, localizzata e di condizionamento	Si		Istituto Scolastico	Prof. Sergio Pagani
Elenco dei presidi antincendio e loro ubicazione <i>(allegato 6)</i>	Si		Istituto Scolastico	Prof. Sergio Pagani
Misure tecniche, organizzative, procedurali identificate per lavorazioni particolari	Si		Istituto Scolastico	Prof. Sergio Pagani
Elenco delle mansioni con obbligo d'uso dei DPI	Si		Istituto Scolastico	Prof. Sergio Pagani
Documentazione dei verbali di esercitazioni (evacuazioni ecc.)	Si		Istituto Scolastico	Prof. Sergio Pagani
Presenze giornaliere nel plesso scolastico (media/potenziale)	si		Istituto Scolastico	Prof. Sergio Pagani

*(di pertinenza dell'Ente prop. dell'edificio)*

	esistente		reperibile presso	
	si	no	ente	nome persona referente
Planimetria della scuola con destinazione d'uso dei locali			Provincia di Modena	Ing Bottazzi
Elenco dei presidi antincendio e loro ubicazione <i>(allegato 6)</i>			Provincia di Modena	Ing Bottazzi
Caratteristiche degli impianti di ventilazione generale, localizzata e di condizionamento			Provincia di Modena	Ing Bottazzi

# 1 - Attività di Formazione Informazione Addestramento

Oggetto: Corso di Formazione “**Informazione dei lavoratori ex art. 21 DLgs 626/94**”

ISTITUTO : IPSIA Vallauri		
INDIRIZZO: Via Peruzzi n. 13		Tel. <span style="float: right;">Fax</span>
REFERENTE: Sig. Bisi		Materia Insegnamento: sicurezza sul lavoro
Date corso		Orari
		Luogo
		N.tot.ore <b>4</b>
N° tot. personale interessato:	N° docenti:	N° non docenti:
Relatore:		Argomento trattato:
		<b>Legge 626/94, contenuti legislativi, estensione</b>
		<i>CAMPO DI APPLICAZIONE: realtà interna all'istituto</i>
		<i>RUOLI: datore di lavoro, lavoratori diritti, doveri</i>
		<i>RUOLI operativi: spp., RLS, Rsp ., Medico competente</i>
		<i>MISURE GENERALI DI TUTELA (art. 3): esempi applicativi relativi alle attività interne all'istituto, stato interno all'istituto</i>
		<i>SERVIZIO DI PREVENZIONE E PROTEZIONE : chi sono, ruoli operatività</i>
		<i>PREVENZIONE INCENDI, EVACUAZIONE DEI LAVORATORI, PRONTO SOCCORSO (art. 12-15): chi sono, ruoli, procedure varie e di evacuazione specifiche</i>
		<i>INFORMAZIONE E FORMAZIONE DEI LAVORATORI (art. 21 - 22)</i>
		<i>SANZIONI</i>
Materiale informativo, mezzi e strumenti utilizzati:		
<i>Dispense : materiale fornito dal docente, in distribuzione presso il personale scolastico</i>		
<i>Lucidi : allegati</i>		
<i>Altro : lezione frontale in aula</i>		

Allegati:

1. foglio presenze
2. materiale informativo utilizzato-stralcio
3. documentazione consegnata ai dipendenti

Dirigente scolastico	
RSPP	
RLS	

ALLEGATO

## 2 - Dispositivi di Protezione Individuale

(da fotocopiare e compilare per ogni lavorazione o laboratorio)

LAVORAZIONE/LABORATORIO

di \_\_\_\_\_

**NB.:** indicare il tipo di DPI necessario

PARTI DEL CORPO	MANSIONI					
	<i>Docente</i>	<i>I.T.P.</i>	<i>Ass.Tecnico</i>	<i>Ausiliario</i>	<i>Studente</i>	<i>Altro</i>
cranio						
udito						
occhi				Occhiali		
vie respiratorie						
volto						
mani				Guanti		
braccia						
pedi						
gambe						
pelle						
tronco addome						



*La relazione sulla certificazione del rumore allegata al documento di valutazione*

**ALLEGATO****5 - Presidi Sanitari per il pacchetto di medicazione**

Secondo il DM 388/03

<b>CONTENUTO MINIMO DELLA CASSETTA DI PRONTO SOCCORSO</b>	Quantità obbligatorie	Quantità riscontrate:	Data controllo:
			NOTE
Guanti sterili monouso (5 paia).	5 paia (= 10 pezzi)		
Visiera paraschizzi	1		
Flacone di soluzione cutanea di iodopovidone al 10% di iodio da 1 litro (= Betadine o esattamente analogo]	1 flacone da 1 litro		
Flaconi di soluzione fisiologica ( sodio cloruro - 0, 9%) da 500 ml	3 flaconi da 500 ml		
Compresse di garza sterile 10 x 10 in buste singole	10 buste singole		
Compresse di garza sterile 18 x 40 in buste singole	2 buste singole		
Teli sterili monouso	2 confezioni		
Pinzette da medicazione sterili monouso	2		
Confezione di rete elastica di misura media	1		
Confezione di cotone idrofilo	1 pacchetto		
Confezioni di cerotti di varie misure pronti all'uso	2 confezioni		
Rotoli di cerotto alto cm. 2,5	2 rotoli		
Un paio di forbici.	1		
Lacci emostatici	3 pezzi		
Ghiaccio pronto uso [o istantaneo: quello che si attiva con una percussione]	2 confezioni		
Sacchetti monouso per la raccolta di rifiuti sanitari	2 pezzi		
Termometro.	1		
Apparecchio per la misurazione della pressione arteriosa.	1		

## ALLEGATO

### 5 bis - Prevenzione delle malattie a trasmissione ematica

#### Da affiggere all'interno della cassetta di Pronto Soccorso

Al fine di evitare la trasmissione di malattie che si trasmettono con liquidi organici infetti, in particolare sangue (epatite B - epatite C - AIDS ecc.), si danno le seguenti indicazioni:

- E' necessario indossare guanti monouso ogni volta si preveda di venire in contatto con liquidi organici di altre persone (es. per medicazioni, igiene ambientale)
- Gli strumenti didattici taglienti (forbici, punteruoli, cacciaviti ecc.) devono essere o strettamente personali o, se imbrattati di sangue, opportunamente disinfettati.
- Il disinfettante da utilizzare per le superfici e/o i materiali imbrattati di sangue o altri liquidi organici è l'**ipoclorito di sodio al 5-6% di cloro attivo**. In pratica si procede come indicato di seguito:
  - indossare guanti monouso
  - allontanare il liquido organico dalla superficie
  - applicare una soluzione formata da: 1 l di acqua e 200 ml di ipoclorito di sodio al 5-6% di cloro attivo
  - lasciare la soluzione per 20'
  - sciacquare con acqua

**N.B.:** è necessario controllare la composizione dell'ipoclorito di sodio da utilizzare e verificare la concentrazione di cloro attivo sia al 5-6%



## **B - METODOLOGIA**

### **B 1 - Fattori di RISCHIO**

Classificazione e definizione dei rischi lavorativi presenti negli ambienti di lavoro, in conseguenza dello svolgimento delle attività lavorative, possono essere divisi in tre grandi categorie:

- **Rischi per la sicurezza dovuti a :**  
*(rischi di natura infortunistica)*  
Strutture  
Macchine  
Impianti elettrici  
Sostanze pericolose  
Incendio - Esplosioni
- **Rischi per la salute dovuti a:**  
*(rischi di natura igienico ambientale)*  
Agenti chimici  
Agenti fisici  
Agenti biologici
- **Rischi per la sicurezza e la salute dovuti a:**  
*(rischi di tipo cosiddetto trasversale)*  
Organizzazione del lavoro  
Fattori psicologici  
Fattori ergonomici  
Condizioni di lavoro difficili

La metodologia seguita nell'analisi dei fattori di rischio ha tenuto conto del contenuto specifico del D. Lgs. 626/94 e successivi aggiornamenti. L'analisi è stata effettuata utilizzando elenchi già esistenti adattati alle realtà scolastiche, elencando i fattori di rischio di competenza degli Istituti scolastici.

Non sono stati elencati i fattori di rischio di stretta competenza degli Enti proprietari degli edifici scolastici.

I fattori di rischio sopra riportati sono contenuti, nell'elenco seguente, in un ordinamento di tipologie organizzative e di lavoro più utile alle procedure di valutazione dei rischi.

Ciascuno dei punti dell'elenco sarà oggetto di una lista di controllo (check-list) che farà da guida alle persone incaricate della valutazione.

## **ELENCO DEI FATTORI DI RISCHIO PER GLI ISTITUTI SCOLASTICI**

### **Aspetti organizzativi e gestionali**

1. ORGANIZZAZIONE DEL LAVORO
2. COMPITI, FUNZIONI E RESPONSABILITA'
3. ANALISI, PIANIFICAZIONE E CONTROLLO
4. INFORMAZIONE - FORMAZIONE
5. PARTECIPAZIONE
6. NORME E PROCEDIMENTI DI LAVORO
7. DISPOSITIVI DI PROTEZIONE INDIVIDUALE
8. EMERGENZA E PRONTO SOCCORSO
9. SORVEGLIANZA SANITARIA/VACCINAZIONI
10. LAVORI IN APPALTO

### **Salute e sicurezza di lavoratori e studenti**

11. IMPIANTO ELETTRICO
12. ANTINCENDIO/VIE ED USCITE D'EMERGENZA
13. RUMORE E COMFORT ACUSTICO
14. CARICO LAVORO FISICO (MOVIMENTAZIONE MANUALE CARICHI)
15. MICROCLIMA
16. ILLUMINAZIONE
17. ARREDI
18. ATTREZZATURE

### **Rischi legati alle attività svolte in ambienti specifici**

19. AULE NORMALI
20. AULE SPECIALI / LABORATORI
21. AULA MAGNA / AULA MAGNA
22. UFFICI (DIREZIONE E AMMINISTRAZIONE)
23. BIBLIOTECA
24. ATTIVITA' SPORTIVE (PALESTRA E SPAZI ESTERNI ATTREZZATI)
25. SERVIZI E SPOGLIATOI
26. BARRIERE ARCHITETTONICHE

## B 2 - Riferimenti alle NORMATIVE TECNICHE

<i>Rif.to Normativo e/o Legislativo. DOCUMENTO</i>	<i>CONTENUTO</i>	<i>NOTE</i>	<i>RIFERIMENTI</i>
D.M. 18/12/75 <i>Norme Tecniche aggiornate relative all' edilizia scolastica</i>	<b>Indica quali devono essere le caratteristiche igienico-sanitarie e di sicurezza delle strutture adibite ad attività didattiche.</b>	<b>In particolare vengono fissati :</b> <ul style="list-style-type: none"> <li>• i criteri generali relativi alla localizzazione ed alle dimensioni della scuola;</li> <li>• le caratteristiche generali e di sicurezza dell'area;</li> <li>• le norme riferite sia all'opera in generale che agli spazi relativi a: unità pedagogica, insegnamento specializzato, laboratori, officine, informazione, attività parascolastiche e integrative, educazione fisica e sportiva, servizio sanitario, mensa, amministrazione, distribuzione, servizi igienici e spogliatoi;</li> <li>• le norme relative all'arredamento ed alle attrezzature;</li> <li>• le norme relative alle condizioni di abitabilità: acustiche, di illuminazione e colore, termoigrometriche e di purezza dell'aria, di sicurezza e quelle relative alle condizioni d'uso.</li> </ul>	
D.M. 26/8/92 <i>Norme di prevenzione incendi per l'edilizia scolastica</i>	<b>Vengono indicati i criteri di sicurezza antincendio da applicare negli edifici e nei locali adibiti a scuole, di qualsiasi tipo, ordine e grado.</b>	<ul style="list-style-type: none"> <li>• Il decreto prende in esame le caratteristiche costruttive, il comportamento al fuoco dei materiali, la compartimentazione degli edifici e le misure di evacuazione in caso di emergenza (es. numero e larghezza delle uscite), gli spazi a rischio specifico, gli impianti elettrici ed i sistemi di allarme, i mezzi per l'estinzione degli incendi, la segnaletica di sicurezza, le norme di esercizio. Le norme in esame trovano applicazione, dalla data di emanazione del decreto, per le scuole da costruirsi. Per quelle esistenti è previsto l'adeguamento entro 5 anni; è data facoltà di chiedere deroga, motivata, ex art. 21 DPR 577/82.</li> </ul>	
D.P.R. 22/11/67 n. 1518. <i>Norme relative ai servizi di medicina scolastica</i>	<b>Contiene norme relative ai servizi di medicina scolastica:</b>	<ul style="list-style-type: none"> <li>• dispone che i comuni, i consorzi e le amministrazioni provinciali, nell'ambito della rispettiva competenza in materia di edilizia scolastica, forniscano i locali idonei (es. ambulatorio) per il Servizio di Medicina Scolastica, che di norma debbono ricavarsi all'interno dell'edificio scolastico.</li> </ul>	Regolamento per l'applicazione del Tit.III del D.P.R. 11/2/61 n. 264.
Circ. M.ro Sanità 10/7/86 n.45 <i>Materiali contenenti amianto negli edifici scolastici</i>	<b>Contiene un piano di intervento e misure tecniche per l'individuazione e l'eliminazione del rischio connesso all'impiego di materiali contenenti amianto in edifici scolastici ed ospedali pubblici e privati.</b>		Circ. M. Sanità 25/11/91 n. 23 L. 257 del 13/4/92 D.M. 6/9/94

<i>Rif.to Normativo</i>			
-------------------------	--	--	--

e/o Legislativo. DOCUMENTO	CONTENUTO	NOTE	RIFERIMENTI
D.P.R. 26/5/59 n 689 <i>Certificato di prevenzione incendi (C.P.I.) o nulla osta provvisorio (N.O.P.)</i>	<b>Aziende e lavorazioni soggette al controllo dei V.V.F.</b>	<ul style="list-style-type: none"> <li>● Tabella B, punto n. 6 (aziende nelle quali sono occupati contemporaneamente, in un unico edificio a più di un piano, oltre 500 addetti).</li> </ul>	
D.M. 16/2/82	<b>Attività soggette alle visite di prevenzione incendi.</b>	<ul style="list-style-type: none"> <li>● Voce n. 85: scuole con oltre 100 persone presenti</li> <li>● Voce n. 91: impianti termici di potenzialità superiore a 100.000 kcal/h:</li> <li>● Voce n. 83: locali di spettacolo e di intrattenimento in genere, con capienza superiore a 100 posti.</li> </ul>	
L.7/12/84 n.818	<b>Disciplina transitoria per il controllo delle attività soggette ai controlli periodici di prevenzione incendi esistenti alla data del 25/12/84</b>	<ul style="list-style-type: none"> <li>● Mentre le attività insediatesi successivamente risultano soggette alla procedura per ottenere il C.P.I. ,quelle in parola sono sottoposte ad un controllo differenziato, temporaneo, in previsione di un adeguamento alla procedura ordinaria, tuttora non ancora avvenuto.</li> </ul>	Con D.L. n.514/94 è stata prorogata la validità degli attuali N.O.P. di 180 gg. dal 29/8/94.
L. 5/3/90 n. 46, <i>Dichiarazione di conformità degli impianti elettrici</i>		<ul style="list-style-type: none"> <li>● Obbligo di realizzare tutti gli impianti elettrici a regola d'arte, presumendo tali quelli realizzati secondo i dettami del CEI ( L. 186/ 68 ).</li> <li>● Obbligo di adeguare gli impianti esistenti alle norme di buona tecnica entro 30.06.98 ( L.5/3/90 n. 46 e D.L. 23/5/95 n. 188, art. 11 c.2 ).</li> </ul>	L. 1/3/68 n. 186, D.P.R.n. 447/91 Norme C.E.I.
L. 30/4/62 n.283 e suo regolamento D.P.R. 26.3.80 n.327	<b>Autorizzazione Sanitaria</b>	<ul style="list-style-type: none"> <li>● Rilasciata dal Sindaco del Comune in cui è ubicato l'edificio nel caso in cui all'interno della scuola venga effettuata la preparazione e/o la somministrazione di pasti (si rammenta che gli addetti alla distribuzione dei pasti devono essere muniti di libretto di idoneità sanitaria).</li> </ul>	

Rif.to Normativo e/o Legislativo. DOCUMENTO	CONTENUTO	NOTE	RIFERIMENTI
D.P.R. 19.3.56 n.303	<b>Contiene norme generali di igiene del lavoro.</b>	<ul style="list-style-type: none"> <li>• Relativamente alla struttura indica quali devono essere le caratteristiche igienico/sanitarie: fissa i requisiti minimi come, ad es., divieto di adibire ad uso lavoro locali sotterranei o semisotterranei, illuminazione e ventilazione naturale ed artificiale dei locali, altezze, obbligo di riscaldamento, dotazione di servizi igienici, lavandini, docce, spogliatoi, refettori ecc. Fermi restando alcuni requisiti specifici, in genere il D.P.R. non fissa parametri definitivi rimandando al miglior risultato possibile da ottenere con le più avanzate e recenti tecniche e conoscenze scientifiche. In tal senso risulta ancor più importante il coordinamento e l'integrazione di tale normativa con il regolamento locale di igiene.</li> </ul>	
D.P.R. 27.4.55 n.547	<b>Contiene norme per la prevenzione degli infortuni sul lavoro.</b>	<ul style="list-style-type: none"> <li>• Indica i parametri di sicurezza delle opere e degli impianti destinati anche alle strutture adibite ad attività didattiche; in particolare fissa il principio generale che gli edifici, le opere destinate ad ambienti o posti di lavoro, compresi i servizi accessori, devono essere costruiti e mantenuti in buono stato di stabilità, conservazione di efficienza in relazione alle condizioni d'uso ed alle necessità della sicurezza del lavoro. Gli impianti, le macchine, gli apparecchi, le attrezzature ecc. devono possedere, in relazione alle necessità della sicurezza del lavoro, necessari requisiti di resistenza e di idoneità ed essere mantenuti in buono stato di conservazione ed efficienza. Il decreto disciplina, in modo specifico, alcuni aspetti della sicurezza fissando appositi criteri e requisiti, tra qui si segnalano quelli relativi a: ambienti, posti di lavoro e passaggio, (es. parapetti, scale, uscite e uscite di sicurezza, illuminazione di emergenza); macchinari, macchine utensili, impianti elettrici, e indicazioni circa materie e prodotti pericolosi e mezzi di protezione individuale.</li> </ul>	
<i>"Attuazione delle direttive CEE riguardanti il miglioramento della sicurezza e della salute dei lavoratori sul luogo di lavoro".</i> Rif.to Normativo	<ul style="list-style-type: none"> <li>• <b>Organizzazione e miglioramento delle condizioni di igiene e sicurezza nei luoghi di lavoro.</b></li> </ul>	Relativamente agli aspetti di carattere strutturale, modifica alcuni articoli dei precedenti D.P.R. 303/56 e 547/55	

e/o Legislativo. DOCUMENTO	CONTENUTO	NOTE	RIFERIMENTI
D.P.R. 203/88 D.P.R. 25/7/91 <i>Emissioni in atmosfera</i>		<ul style="list-style-type: none"> <li>Le emissioni prodotte dai laboratori scolastici, corrispondenti al punto 19 della tabella allegata al D.P.R. 25/7/91, sono considerate tra le attività ad inquinamento atmosferico poco significativo e pertanto non richiedono alcuna autorizzazione. Eventualmente le Regioni possono prevedere che una comunicazione sulla scarsa significatività inquinante di tali emissioni sia inviata al settore Ecologia e Cave della Provincia in cui l'istituto è ubicato.</li> </ul>	
L. 319/76 L. 650/76 <i>Scarichi</i>	<b>Si tratta di una legge di carattere generale che riguarda la tutela delle acque dall'inquinamento.</b>	<ul style="list-style-type: none"> <li>Regolamenta gli scarichi di qualsiasi tipo provenienti dagli insediamenti sorti dopo il 1976. Tutti gli scarichi devono essere autorizzati dal Sindaco, previa domanda inoltrata allo stesso. Per poter essere autorizzati gli scarichi devono possedere i requisiti (accettabilità) di cui alle specifiche tabelle A,B e C della L. 319/76.</li> <li>Andando di norma in fognatura, gli scarichi scolastici dovrebbero rispettare i parametri della tab. C. Si tenga presente che gli scarichi dei laboratori dovrebbero essere separati dagli altri tipi di scarico (servizi igienici, ecc.) dell'insediamento.</li> </ul>	Eventuali regolamenti locali di igiene dei singoli Comuni che però concordano con i requisiti delle tabelle della L n.319/76.
D.P.R. 915/82 e successive delibere del Comitato interministeriale inerenti a norme tecniche per la sua applicazione.  <i>Rifiuti</i>	<b>Classificazione dei rifiuti solidi, in tre grandi categorie: urbani, speciali e tossico-nocivi. Lo stoccaggio provvisorio ed il loro smaltimento.</b>	<p>Mentre per i rifiuti di tipo urbano non si richiedono particolari adempimenti, per quelli speciali e tossico-nocivi (provenienti ad es. dai laboratori) bisogna ricordare che per lo STOCCAGGIO:</p> <ul style="list-style-type: none"> <li><b>rifiuti speciali:</b> non occorre autorizzazione</li> <li><b>rifiuti tossico-nocivi:</b> purchè si rispettino le condizioni di cui all'art. 14, c.1, del D.L. 373/95, non occorre autorizzazione: bisogna però dare comunicazione alla Regione 30 gg. prima dell'inizio dello stoccaggio. Tale comunicazione dovrà essere accompagnata dalla dichiarazione di cui al comma 2 dell'art. 14 sopracitato.</li> </ul> <p>per lo SMALTIMENTO:</p> <ul style="list-style-type: none"> <li><b>rifiuti speciali e tossico-nocivi:</b> devono essere ritirati da ditte specializzate ed autorizzate (iscritte in apposito elenco regionale). Vi è obbligo per la scuola di tenere un registro di carico/scarico per i rifiuti tossico-nocivi (D.L. 375/95 art. 14).</li> </ul>	La raccolta dei rifiuti per lo stoccaggio è opportuno sia attuata secondo i criteri indicati nella Deliberazione Interministeriale del 27/7/84.
D.Lgs. 493/96  <i>Segnaletica di Sicurezza</i>	<b>Attuazione della direttiva 92/58/CEE, concernente le prescrizioni minime per la segnaletica di sicurezza e/o di salute sul luogo di lavoro.</b>	Il presente decreto enumera le prescrizioni per la segnaletica di sicurezza e di salute sul luogo di lavoro nei settori di attività privati o pubblici indicati dai D.Lgs 626/94 e 242/96.	E' abrogato il D.P.R. 524/82 E' soppressa la tabella A del D.P.R. 547/55
D.Lgs.277/91 (capo IV)  <i>Rumore</i>	<b>Attuazione delle direttive CEE n.80/1107, n.82/65, N.83/477, 86/188, e n.88/642, in materia di protezione dei lavoratori contro i rischi derivati da esposizione ad agenti chimici, fisici e biologici durante il lavoro.</b>	Le norme del presente decreto sono direttive alla protezione dei lavoratori contro i rischi per l'udito e, laddove sia espressamente previsto, contro i rischi per la salute e la sicurezza derivanti dall'esposizione al rumore durante il lavoro.	A norma dell'art.7 della legge 30 luglio 1990, n.212.

<i>Rif.to Normativo e/o Legislativo. DOCUMENTO</i>	<i>CONTENUTO</i>	<i>NOTE</i>	<i>RIFERIMENTI</i>
D.M. 236/89 <i>Fruibilità delle strutture da parte delle persone con handicap.</i>	<b>Prescrizioni tecniche necessarie a garantire l'accessibilità, l'adattabilità e la visitabilità degli edifici privati e di edilizia residenziale pubblica sovvenzionata e agevolata, ai fini del superamento delle barriere architettoniche.</b>	Indica le norme tecniche per l'eliminazione delle barriere architettoniche negli edifici pubblici e privati aperti al pubblico e nei trasporti pubblici.	L. 9/1/89 n.13
DM 382/98 Regolamento per l'applicazione delle norme di prevenzione infortuni nella scuola	<b>Metodologia ricettiva delle norme collegate alla 626 nella scuola</b>	Decreto importante per quanto riguarda l'organizzazione del servizio di sicurezza all'interno della scuola. Riferimenti continui al DLgs 626/94 creano un giusto raccordo con le norme specifiche della scuola	
CM 119/99 Circolare del Miur esplicativa	<b>Modalità applicative del DM 382/98</b>	Specifica le modalità e i criteri di lettura del DM 382/98 in merito al regolamento applicativo del DLgs 626/94 all'interno delle scuole	
L. 1083/71 <i>Impianti di distribuzione del gas.</i> Norme UNI CIG 7129/92	<b>Le norme UNI CIG fissano i requisiti di idoneità degli impianti destinati ad utilizzare gas combustibile.</b>	Nel loro complesso quanto in riferimento ai singoli componenti fissano i parametri di sicurezza cui devono rispondere le installazioni di caldaie murali, apparecchi di cottura, apparecchi per la produzione rapida di acqua calda funzionanti a gas.	
D.M. 25/8/89 <i>Palestre per attività sportive</i>	<b>Norme di sicurezza per gli impianti sportivi.</b>		
D.M. 10/03/98 <i>Norme di prevenzione</i>	<b>Norme di sicurezza per la costruzione, gestione e formazione nell'ambito della prevenzione incendi</b>	Decreto importantissimo che prevede la creazione di una serie di azioni preventive per la gestione della sicurezza all'interno della scuola e , in generale , di tutti gli ambienti di lavoro	

<i>incendi</i>			
D.M. 25/02 <i>Norme per la gestione del rischio chimico</i>	<b>Modalità di gestione del rischi chimico</b>	Il DM 25/02 indica come organizzare le metodiche di gestione del rischio chimico aziendale e in particolare per i laboratori scolastici e per l'uso delle sostanze detergenti con frasi di rischio pericolose per i lavoratori	
D.M. 388/03 <i>Norme per il pronto soccorso</i>	<b>Norme organizzative per il pronto soccorso aziendale</b>	Indica come organizzare le attività di primo soccorso scolastico nonché la formazione e l'organizzazione dei presidi di primo soccorso	

## **B 3 - Criteri utilizzati**

Nel seguito si descrivono i criteri adottati per la Valutazione dei rischi (art. 4, comma 2) attraverso una descrizione dei passi da compiere per identificare i mezzi più opportuni per eliminare i rischi, ovvero per controllarli.

La valutazione dei rischi è stata effettuata in collaborazione con il Responsabile del S.P.P., con il Medico Competente dott. Dott.ssa Giovanna La Rosa e previa consultazione del Rappresentante dei Lavoratori per la Sicurezza, A.T.A. Alfio Leonardi

L'obiettivo della valutazione dei rischi consiste nel fornire al datore di lavoro gli elementi utili a prendere i provvedimenti che sono effettivamente necessari per salvaguardare la sicurezza e la salute dei lavoratori.

L'intervento operativo di valutazione dei rischi deve portare a:

1. suddividere le attività in relazione agli ambienti specifici in cui vengono svolte
2. identificare i fattori di rischio (potenziali fonti di pericolo)
3. identificare i lavoratori esposti
4. quantificare i rischi (stima dell'entità dell'esposizione e della gravità degli effetti)
5. definire le priorità degli interventi necessari
6. individuare, programmare e mettere in atto le misure di prevenzione necessarie.

### **B. 3. 1 Identificazione dei fattori di rischio (potenziali fonti di pericolo)**

Tale fase è stata eseguita attraverso l'analisi di tutte le mansioni svolte dai dipendenti dell'istituto: mansioni definite, per altro, dal quadro normativo attuale e revisionate nelle contrattazioni integrative dei singoli istituti

La valutazione ha comunque verificato i rischi che risultino ragionevolmente prevedibili.

E' stato necessario fare una prima valutazione complessiva per separare i rischi in due categorie: quelli ben noti, per i quali si identificano prontamente le misure di controllo, e i rischi per i quali è necessario un esame più attento e dettagliato.

L'identificazione dei fattori di rischio è stata guidata dalle conoscenze disponibili su norme di legge e standard tecnici, dai dati desunti dall'esperienza e dalle informazioni raccolte, dai contributi apportati da quanti, a diverso titolo, concorrono all'effettuazione della stessa valutazione: responsabile del Servizio Prevenzione e Protezione, Rappresentante dei lavoratori per la sicurezza, medico competente, altre figure che possono essere utilmente consultate nel merito (docenti, non docenti, responsabili di laboratorio, ecc.).

Questo procedimento ha consentito di identificare i pericoli non soltanto in base ai principi generalmente noti, ma anche all'esistenza di fattori di rischio peculiari delle condizioni in cui ha luogo l'attività lavorativa.

Si è operato per controllare l'influenza che su tale identificazione può esercitare la percezione soggettiva del rischio, che talvolta può portare a sottostimare o sovrastimare un pericolo sulla base dell'abitudine al rischio o dell'eccessiva fiducia concessa alle impressioni sensoriali.

### **B. 3. 2 Identificazione dei lavoratori esposti**

In relazione alle situazioni pericolose messe in luce dalla prima fase della valutazione, si è evidenziato il numero dei lavoratori che è possibilmente esposto ai fattori di rischio, individualmente o come gruppo omogeneo.

Si è deciso di evitare che i lavoratori esposti siano identificati nominalmente, ma come gruppi omogenei per la programmazione dei successivi interventi di informazione/formazione: da ciò è discesa la classificazione dei lavoratori come area docenze e area di servizio (ATA).

Tale fase non è risultata separata da una modalità partecipativa dei lavoratori nella raccolta delle informazioni necessarie.

La valutazione si è svolta attraverso una serie di check list , di facile compilazione sia a carico del RSPD sia come verifica sul campo in termini di consultazione da parte dei lavoratori.

### B. 3. 3 Quantificazione dei rischi (stima dell'entità dell'esposizione e della gravità degli effetti)

La quantificazione del rischio deriva dalla possibilità di definire il rischio come prodotto della Probabilità (P) di accadimento per la gravità del Danno (D) atteso:

$$R = P \times D$$

La definizione della **scala di Probabilità** fa riferimento principalmente all'esistenza di una correlazione più o meno diretta tra la carenza riscontrata e la probabilità che si verifichi l'evento indesiderato, tenuto conto della frequenza e della durata delle operazioni/lavorazioni che comportano rischi per la salute e la sicurezza dei lavoratori:

Valore	Livello probabilità	Definizioni/Criteri
3	<b>molto probabile</b>	Esiste una correlazione diretta tra la mancanza rilevata e il verificarsi del danno ipotizzato per i lavoratori. Si sono già verificati danni per la stessa mancanza rilevata nella stessa Azienda o in aziende simili. Il verificarsi del danno conseguente la mancanza rilevata non susciterebbe alcuno stupore.
2	<b>probabile</b>	La mancanza rilevata può provocare un danno, anche se non in modo automatico e diretto. E' noto qualche episodio in cui alla mancanza ha fatto seguito il danno. Il verificarsi del danno ipotizzato susciterebbe sorpresa.
1	<b>poco probabile</b>	La mancanza rilevata può provocare un danno solo in circostanze sfortunate di eventi. Sono noti solo rarissimi episodi già verificatisi o addirittura nessun episodio. Il verificarsi del danno ipotizzato susciterebbe grande sorpresa e incredulità.

Tale giudizio può essere misurato in modo indiretto attraverso il livello di sorpresa che l'evento provocherebbe, secondo una interessante prassi interpretativa in uso nei paesi anglosassoni.

La definizione della **scala di gravità del Danno** fa riferimento principalmente alla reversibilità o meno del danno:

Valore	Livello gravità danno	Definizioni/Criteri
3	grave	Infortunio o episodio di esposizione acuta con effetti di invalidità totale o addirittura letale. Esposizione cronica con effetti totalmente o parzialmente irreversibili e invalidanti.
2	medio	Infortunio o episodio di esposizione acuta con inabilità reversibile. Esposizione cronica con effetti reversibili.
1	lieve	Infortunio o episodio di esposizione acuta con inabilità rapidamente reversibile. Esposizione cronica con effetti rapidamente reversibili.

L'incidente con rischio di conseguenze mortali, anche se improbabile, va considerato come priorità nella programmazione delle misure di prevenzione.

N.B.: Deve essere preso in considerazione il danno più grave che può essere associato al rischio in esame: a tal fine non può essere utilizzato il solo dato statistico aziendale che mostra un basso numero di incidenti di quel tipo: di per sè tale dato non autorizza ad adottare misure di sicurezza meno restrittive.

Definiti la Probabilità (P) e la gravità del Danno (D), il rischio (R) viene calcolato con la formula  $R = P \times D$  e si può raffigurare in una rappresentazione a matrice, avente in ascisse la gravità del Danno ed in ordinate la Probabilità del suo verificarsi.

P	3	3	6	9	
	2	2	4	6	
	1	1	2	3	
		1	2	3	D

In tale matrice i rischi maggiori occupano le caselle in alto a destra, quelli minori le posizioni in basso a destra, con tutta la serie disposizioni intermedie.

Una tale rappresentazione è un importante punto di partenza per la definizione delle priorità e la programmazione temporale degli interventi di prevenzione e protezione da adottare. La valutazione numerica e cromatica del livello di rischio permette di identificare la priorità degli interventi da effettuare, ad es.:

**$R \geq 6$**  Azioni correttive immediate

**$3 \leq R \leq 4$**  Azioni correttive da programmare con urgenza

### **B. 3. 4 Definizione delle priorità degli interventi necessari.**

In base al risultato di classificazione dei rischi e della loro quantificazione con il metodo sopra riportato il Datore di Lavoro ha semplificato il compito di stabilire un ordine di priorità con il quale attuare le misure di prevenzione/protezione individuate per ciascun rischio.

Si nota come tale scala di priorità sia fondamentale in situazioni complesse per poter organizzare la programmazione delle misure necessarie.

Il metodo utilizzato è un valido aiuto per cercare di rendere il più oggettivo possibile il giudizio sui vari rischi presenti, in quanto scompone la decisione di priorità in una serie di scelte successive più semplici.

All'inevitabile soggettività che sempre rimarrà nella scelta della scala di probabilità e di gravità del danno, si potrà ovviare con il confronto continuo con più operatori, e con coloro che di fatto eseguono le varie operazioni o utilizzano le varie attrezzature.

L'ordine di priorità delle misure da attuare dovrebbe prescindere dal discorso economico, ma naturalmente i vincoli economici possono suggerire modifiche all'ordine che deriva dalla pura applicazione del metodo seguito.

Inoltre la composizione delle figure decisionali sui empi delle programmazioni, divide le attività in capo a due distinti responsabili : il dirigente scolastico, dott. Prof. Sergio Pagani e il responsabile presso ente proprietario, il tecnico Ing Bottazzi.

### **B. 3. 5 Individuazione, programmazione e messa in atto delle misure di prevenzione/protezione necessarie.**

L'individuazione delle misure di prevenzione e protezione rispetterà quanto indicato all'art. 3 del D. Lgs. 626/94 (Misure generali di tutela) ed in particolare farà riferimento ai principi gerarchici della prevenzione dei rischi in esso indicati:

- evitare i rischi
- utilizzare al minimo gli agenti nocivi
- sostituire ciò che è pericoloso con ciò che non è pericoloso o che lo è meno
- combattere i rischi alla fonte
- applicare provvedimenti collettivi di protezione piuttosto che individuali
- limitare al minimo il numero di lavoratori che sono o che possono essere esposti al rischio
- adeguarsi al progresso tecnico
- cercare di garantire un miglioramento del livello di protezione
- integrare le misure di prevenzione/protezione con quelle tecniche e organizzative

Il piano di attuazione dovrà contemplare i tempi previsti per la realizzazione degli interventi, la verifica della loro effettiva messa in opera, la verifica della loro efficacia, la revisione periodica in merito ad eventuali variazioni intercorse nelle operazioni svolte o nell'organizzazione del lavoro che possano compromettere o impedire la validità delle azioni intraprese (istituire un registro delle verifiche con relative procedure).

## **B 4 - Obiettivi specifici perseguiti**

Nel seguito si richiamano le principali leggi e normative riferite ai vari fattori di rischio elencati; le indicazioni in esse contenute costituiscono altrettanti obiettivi per il miglioramento della Salute e Sicurezza dei lavoratori e degli studenti.

## **Aspetti organizzativi e gestionali**

### **1. ORGANIZZAZIONE DEL LAVORO**

Esiste l'elenco dettagliato del numero, della qualifica e del profilo professionale dei lavoratori (docenti, non docenti) e degli studenti che fanno uso di laboratori.

L'assegnazione dei compiti lavorativi è fatta rispettando i profili professionali d'assunzione, coinvolgendo gli interessati e garantendo l'aggiornamento sull'introduzione di nuove macchine, attrezzature e procedure di lavoro.

Tutto il personale è a conoscenza dell'organigramma (ruoli e funzioni).

E' prevista la consultazione periodica del Rappresentante per la Sicurezza dei Lavoratori e dei Lavoratori mediante incontri organizzati nei momenti di riunioni collegiali .

### **2. COMPITI, FUNZIONI E RESPONSABILITA'**

Compiti, funzioni e responsabilità sono chiaramente assegnati e distribuiti rispettando le competenze professionali. (art. 4 ).

È stato organizzato il Servizio di Prevenzione e Protezione ai sensi del e nominato il Responsabile del Servizio di Prevenzione e Protezione (art. 4 e 8 ).

Si è provveduto alla nomina del Medico competente (art. 4 ).

### **3. ANALISI, PIANIFICAZIONE E CONTROLLO**

E' redatto il Documento di Valutazione dei rischi, ed è stato dichiarato il programma di prevenzione con gli obiettivi da raggiungere, i mezzi necessari, le priorità degli interventi necessari, i tempi di realizzazione e momenti di verifica (art. 4 ). Tale programma si trova, per la parte di competenza del dirigente scolastico, nel verbale delle riunioni periodiche.

Per la parte di competenza dell'ente proprietario si rimanda alle comunicazioni di intervento su cui il responsabile tecnico presso l'ente proprietario è chiamato a rispondere.

### **4. INFORMAZIONE - FORMAZIONE**

Tutti i lavoratori ricevono una informazione e formazione sufficiente ed adeguata specificamente incentrata sui rischi relativi alla mansione ricoperta. (art. 4, 21 e 22 ).

È stato definito un programma di formazione per il raggiungimento di obiettivi concreti in tema di prevenzione dei rischi (art. 4 ).

### **5. PARTECIPAZIONE**

Il lavoro è svolto secondo procedure chiare e note ai lavoratori, alla formulazione delle quali gli stessi sono stati chiamati a contribuire (art. 3 ).

Il Dirigente Scolastico intende svolgere con frequenza almeno annuale la riunione periodica di Prevenzione e Protezione dai rischi (art. 11 ).

Esiste una collaborazione attiva fra Datore di lavoro, Medico competente, Servizio di Prevenzione e Protezione, Rappresentante dei Lavoratori per la Sicurezza, Ente proprietario dell'edificio (art. 9, 11, 17, 19 ).

### **6. NORME E PROCEDURE DI LAVORO**

Esistono manuali di istruzione e di procedure di lavoro per la sicurezza e l'igiene dei lavoratori e degli studenti nei laboratori.

Durante le operazioni di pulizia sono ridotti al minimo i rischi derivanti da manipolazione manuale di oggetti (ferite da taglio, schiacciamenti), scivolamenti, cadute dall'alto, esposizione e contatto ad agenti chimici (detergenti, sanificanti, disinfettanti) per tutto il personale addetto.

### **7. DISPOSITIVI DI PROTEZIONE INDIVIDUALE**

I DPI sono conformi alle norme di cui al D.Lgs. 475/92, sono adeguati ai rischi da prevenire e alle condizioni esistenti sul luogo di lavoro, tengono conto delle esigenze ergonomiche o di salute dei lavoratori, sono in numero sufficiente e in dotazione personale.

E' controllata periodicamente la loro funzionalità ed efficienza e all'occorrenza vengono sostituiti.

All'atto della loro scelta sono stati coinvolti i lavoratori interessati. (Art. da 40 a 46 ).

### **8. EMERGENZA E PRONTO SOCCORSO**

Esiste un Piano di Emergenza che comprende un Piano antincendio ed un Piano di evacuazione, il cui contenuto è adeguato alle necessità della Scuola, noto ai lavoratori e periodicamente simulato (almeno due volte nel corso dell'anno scolastico) (art. 4, 21 e 22 - D.M. 26.8.92).

In particolare, rispetto al DM 388/03 in merito alla ristrutturazione dei servizi di primo soccorso, è in via di definizione il quadro organizzativo delle procedure specifiche, anche quelle relative alla formazione e informazione.

La popolazione scolastica è stata informata e formata sulle modalità di autoprotezione, di evacuazione, di comportamenti da tenere in caso di emergenza. Esistono accessi all'area per l'intervento agevole dei mezzi di soccorso dei Vigili del Fuoco. (art. 12, 13 ).

Esiste un servizio di Pronto Soccorso. (art. 13 La popolazione scolastica è stata informata e formata sulle modalità di autoprotezione, di evacuazione, di comportamenti da tenere in caso di emergenza. Esistono accessi all'area per l'intervento agevole dei mezzi di soccorso dei Vigili del Fuoco. (art. 12, 13 ).

Esiste un servizio di Pronto Soccorso. (art. 13 ).

Per le attività previste dal DM 388/93 si provvede a dare la classificazione di azienda di tipo "B" per le caratteristiche dimensionali specifiche, anche nel rispetto delle indicazioni definite in ambito regionale.

### **SORVEGLIANZA SANITARIA/VACCINAZIONI**

Solo nel caso sussistano particolari rischi per i quali è prevista una sorveglianza sanitaria preventiva o periodica i lavoratori sono sottoposti a specifico protocollo sanitario di controllo dal Medico Competente nominato (art. 16 e 17 ).

### **10. LAVORI IN APPALTO**

Se sono affidati lavori in appalto da parte della scuola, il Committente fornisce agli appaltatori, e viceversa, informazioni relative ai rischi specifici esistenti nell'ambiente di lavoro in cui operano, e le procedure a cui dovranno attenersi, alla presenza di eventuali impianti ed attrezzature pericolose (art. 7 )

## **Salute e sicurezza di lavoratori e studenti**

### **11. IMPIANTO ELETTRICO**

L'impianto elettrico interno ai locali è conforme alla normativa, è presente tutta la relativa documentazione di sicurezza e subisce manutenzione ordinaria solo a richiesta. Non esistono rischi di contatto diretto con parti nude in tensione, normalmente accessibili e nei locali sono previste prese e spine conformi alle Norme CEI. Non vengono però effettuati i controlli periodici della messa a terra come da specifico quadro normativo.: DLgs 462/01

In caso di manutenzione straordinaria o ampliamenti/rifacimenti sostanziali dell'impianto elettrico è stata rilasciata una dichiarazione di conformità alle norme CEI da parte della ditta installatrice, della quale però non si conserva copia presso la scuola

### **12. ANTINCENDIO/VIE ED USCITE D'EMERGENZA**

Le strutture, gli impianti, i mezzi di protezione e di estinzione, le vie di uscita e di emergenza, in generale, sono conformi a quanto indicato nell'art. 33 del e nel DM 26.8.92 (Norme di prevenzione incendi per l'edilizia scolastica - G.U. n. 218 del 16.9.92). Non esiste il certificato di prevenzione incendi e la classificazione dell'edificio è di medio rischio per la presenza continuativa inferiore ai 999 studenti .

### **13. RUMORE E COMFORT ACUSTICO**

E' presente la Valutazione del rumore che ha evidenziato le problematiche collegate con l'uso di macchinari all'interno dei laboratori di meccanica e tessile. Si rimanda alla relazione di valutazione specifica allegata

### **14. CARICO LAVORO FISICO (MOVIMENTAZIONE MANUALE CARICHI)**

L'organizzazione del lavoro permette a tutto il personale di intervallare periodi di lavoro in piedi e periodi di lavoro seduti. Se esistono carichi (attrezzi, cose) gravosi da sollevare, anche occasionalmente, di peso superiore a 30 kg per gli uomini, 20 kg per donne ed adolescenti maschi, 15 kg per adolescenti femmine è stata adottata ogni misura tecnica, organizzativa, procedurale, controllo sanitario, informazione e formazione che possa eliminare o anche solo ridurre i rischi per la salute. Se si movimentano pesi compresi tra 3-30 kg.(maschi) e 3-20 kg. (femmine), in modo non occasionale (>1 sollevamento/ora) si sono calcolati gli indici di sollevamento, secondo metodi validati, (NIOSH, INRS, ecc.) oltre all'adozione delle misure di cui sopra. (art. 47, 48, 49 ).

## 15. MICROCLIMA

### *Riscaldamento*

Gli ambienti sono provvisti di impianto di riscaldamento funzionante e opportunamente regolato. Il controllo della corretta posa in opera degli impianti di riscaldamento è avvenuto tramite collaudo di cui si conserva la certificazione. La temperatura degli ambienti adibiti ad usi scolastici, in condizioni invernali ed estive dà luogo a lamentele in rapporto alle caratteristiche di tenuta termica degli edifici. La temperatura dei locali di riposo, servizi igienici, palestre e pronto soccorso è comunque confortevole. Le correnti di aria fredda e calda che investono le persone sono opportunamente controllate. Non sempre le chiusure esterne verticali e orizzontali sono tali da impedire qualsiasi infiltrazione di acqua /di pioggia.

## 16. ILLUMINAZIONE

Tutti i locali hanno un livello di illuminazione adeguato e nei luoghi di lavoro è realizzato uno stretto rapporto di integrazione dell'illuminazione naturale con quella artificiale; la luce naturale è sufficiente per salvaguardare la sicurezza, la salute e il benessere dei lavoratori. In tutti i luoghi di lavoro è garantita la protezione dai fenomeni di abbagliamento sia diretto che indiretto o zone d'ombra. I locali di passaggio, i corridoi e le scale hanno buoni livelli di illuminazione. I luoghi di lavoro sono dotati di illuminazione di sicurezza di sufficiente intensità. (art. 33 e D.M. 18.12.75 e successive modifiche).

## 17. ARREDI

L'arredamento in generale è suddiviso in due parti: per l'arredo più recente è previsto di forma e dimensione adeguati alle varie classi di età degli studenti ed al tipo di scuola. Per l'arredo più datato si osserva una graduale sostituzione in rapporto alla messa fuori servizio per usura. I tavoli e le sedie degli studenti rispettano le disposizioni di legge e le norme di buona tecnica (UNI), rettangolari e di dimensioni adatte, combinabili tra loro per consentire attività di gruppo variamente articolate. Le lavagne, i tavoli e le sedie degli insegnanti rispettano le disposizioni di legge e le norme di buona tecnica (UNI). Le superfici di lavoro sono di materiale idoneo con bordi arrotondati e spaziose. (D.M. 18.12.1975)

Le superficie trasparenti o traslucide delle porte e dei portoni nonché delle finestrate non sempre sono costituite da materiali di sicurezza al fine di evitare lo sfondamento e il ferimento dei lavoratori in caso di rottura. (art. 33 ).

## 18. ATTREZZATURE

### **Scale**

Le scale manuali si utilizzano solo in modo occasionale e vengono usate correttamente (per raggiungere la quota o per brevissime operazioni e non per lavori prolungati nel tempo). Nessun lavoratore si trova sulla scala quando se ne effettua lo spostamento. Si osserva che le scale rispettino le classificazioni normative richieste (UNI EN 131). E' vietato lavorare a oltre 2mt di altezza

### *Scale semplici portatili*

Le scale semplici portatili (a mano) sono sufficientemente resistenti nell'insieme e nei singoli elementi e hanno dimensioni appropriate al tipo di uso.

Sono provviste di dispositivi antisdrucchiolevoli alle estremità inferiori dei due montanti, ganci di trattenuta o appoggi antisdrucchiolevoli alle estremità superiori.

### *Scale doppie*

Le scale doppie a compasso sono di lunghezza non superiore a 5 m e sono corredate di catena o altro dispositivo che ne impedisca l'apertura oltre il limite di sicurezza. (art. da 18 a 21 DPR 547/55).

### **Macchine.**

Le macchine acquistate dopo il 21/09/96 sono dotate di marcatura CE di Conformità secondo quanto stabilito dal DPR 459/96; sono disponibili le Istruzioni per l'uso fornito a corredo della macchina stessa.

Le macchine non provviste di certificazione CE sono state verificate e controllate i rischi residui al fine di limitare le condizioni di rischio dei lavoratori.

In generale le condizioni di sicurezza delle macchine sono descritte nelle relazioni allegata alla valutazione dei rischi.

### *Protezioni*

Gli elementi mobili delle macchine che intervengono nel lavoro sono completamente isolati per progettazione, costruzione e/o ubicazione. Esistono protezioni fisse che impediscono l'accesso ad organi mobili se non in caso di manutenzione, sostituzione, ecc.

Se esistono le protezioni mobili delle macchine, esse, in caso di apertura, restano unite alla macchina, eliminano il rischio di proiezioni di oggetti, in caso questo esista, sono associate a meccanismi che controllano l'arresto e la messa in marcia della macchina in sicurezza

#### *Comandi*

Gli organi di azionamento e di arresto di motori e macchine sono chiaramente visibili ed identificabili. Esistono uno o più dispositivi di arresto di emergenza rapidamente accessibili (si escludano le macchine in cui detti dispositivi non riducono il rischio. I comandi delle macchine (esclusi quelli di arresto) sono protetti, al fine di evitare avviamenti accidentali.

#### *Manutenzione*

Esistono attrezzature e dispositivi a corredo della macchina o di sue parti pericolose che garantiscano l'esecuzione in sicurezza di operazioni di riparazione, manutenzione o pulizia.

#### *Informazione formazione*

L'operatore è stato formato ed addestrato nella conduzione della macchina. Esiste un Manuale di Istruzioni in cui si specifica come realizzare in modo sicuro le distinte operazioni sulla macchina: messa a punto, funzionamento, manutenzione, pulizia ecc.

(DPR 547/55; art. da 34 a 39 ; Norme CEI EN 60204; Norme UNI EN 292).

## **Rischi legati alle attività svolte in ambienti specifici**

Non tutti gli ambienti quali l'atrio e gli spazi per le attività complementari sono opportunamente dimensionati, in quanto le modalità di destinazione d'uso degli ambienti specifici come gli spazi per gli uffici, l'amministrazione, e l'educazione fisica non verificano la corrispondenza alle dimensioni standard previste dalla normativa (D.M. 18.12.75 e successive modifiche). Si rimanda alle certificazioni e alle documentazioni tecnico descrittive il rispetto dei volumi interni agli edifici.

### **19. AULE NORMALI**

Le aule per le attività didattiche normali hanno caratteristiche tecniche dimensionali conformi alla normativa. L'altezza netta dell'aula non è inferiore a 300 cm nel caso di soffitto piano e a 270 cm in caso di soffitto inclinato. Le dimensioni e la disposizione delle finestre è tale da garantire una sufficiente illuminazione e aerazione naturale. La disposizione dei banchi all'interno dell'aula non ostacola la via di fuga in caso di emergenza. La pavimentazione è realizzata con materiali antidrucciolo, facilmente lavabile. Non tutte le porte sono dimensionate in modo conforme a quanto indicato. All'interno dell'aula non vengono depositati attrezzature che possono creare condizioni di pericolo da parte degli studenti o docenti o che possono impedire la fruizione dello spazio in tutte le sue parti. In alcuni casi si osserva una parziale riduzione dello spazio disponibile per gli studenti per un eccessivo ammasso di arredi all'interno degli ambienti scolastici,

All'interno degli armadi eventualmente presenti non vengono conservati materiali infiammabili o altri materiali a rischio chimico, biologico o di qualsiasi natura non attinente all'attività didattica.

L'aula è dotata di tutti gli impianti ed attrezzature necessarie per la normale sua fruizione. L'impianto elettrico ha un numero sufficiente di punti luce, prese, interruttori da rendere agevole l'utilizzo di attrezzature elettriche.

Se i docenti eseguono esperienze scientifiche in aule didattiche, non attrezzate ad uso "laboratorio" tali esperienze sono eseguite in sicurezza, secondo procedure di lavoro idonee al fine di minimizzare i possibili rischi per insegnanti e studenti, usando materiali, sostanze e preparati non pericolosi.

### **20. AULE SPECIALI / LABORATORI**

Il pavimento degli spazi di lavoro è adeguato alle condizioni d'uso (per resistenza, caratteristiche antidrucciolo, etc.), è regolare, uniforme pulito e libero di sostanze sdruciolevoli. Le porte dei locali di lavoro consentono una rapida uscita dei lavoratori (insegnanti, assistenti e studenti) verso l'esterno, sono apribili dall'interno, libere da impedimenti all'apertura e di larghezza adeguata ed in numero sufficiente. La larghezza minima della porta nei locali ove si effettuano lavorazioni a rischio di incendio/esplosione deve essere pari a 1.20 m (con tolleranza in meno del 5%).

Se le esercitazioni richiedono l'uso di sostanze chimiche sono presenti e facilmente consultabili tutte le schede di sicurezza rispondenti ai requisiti del DM 28/08/92. Tutti i recipienti sono a

tenuta e i reattivi sono sempre conservati e depositati in modo corretto e in luoghi idonei ed eventualmente separati in ragione della loro incompatibilità chimica. I laboratori sono forniti di cappa aspirante ad espulsione d'aria verso l'esterno, mantenute sempre efficienti e la manipolazione di sostanze pericolose avviene sempre sotto cappa d'aspirazione. (art. 20 DPR 303/56).

Sono a disposizione, mantenuti efficienti e sempre indossati tutti i DPI necessari nelle diverse operazioni. Sono presenti tutti i dispositivi di sicurezza e di emergenza necessari e sono rispettate tutte le misure igieniche generali e le corrette procedure di lavoro. (DPR 547/55, art. da 40 a 46 , D.Lgs. 475/92).

#### **21. AULA MAGNA**

Esiste un ambiente definito come aula magna, in realtà ricavato da una aula speciale per attività didattiche di grande gruppo, spettacoli, assemblee, riunioni di genitori. L'aula magna garantisce le condizioni di sicurezza stabilite dalle vigenti norme per la prevenzione incendi ed evacuazione. L'aula magna è dotata, in prossimità, di almeno un nucleo di servizi igienici che prevede un bagno accessibile ai portatori di handicap e adeguatamente attrezzato.

#### **22. UFFICI (DIREZIONE E AMMINISTRAZIONE)**

I locali per la segreteria permettono un contatto con il pubblico attraverso banconi che risultano a norma per dimensioni, materiali ecc. specialmente per quanto riguarda il rispetto della privacy. La sala insegnanti è attrezzata per contenere anche gli scaffali dei docenti e consentire le riunioni del Consiglio d'Istituto. Sono presenti servizi igienici e spogliatoi per la presidenza e per gli insegnanti.. Si rimanda alla valutazione del medico competente le caratteristiche degli ambienti a uso ufficio.

La distribuzione delle mansioni e dei compiti lavorativi comportanti l'uso di videoterminali evita il più possibile la ripetitività e la monotonia delle operazioni. Gli addetti che svolgono attività a Video terminale per oltre 20 ore settimanali sono adeguatamente visitati dal medico competente.

Il datore di lavoro assicura informazione e formazione adeguata ai lavoratori in ordine alle modalità di svolgimento dell'attività comportante uso di videoterminali, ai rischi connessi e alle misure per evitarli.

#### **23. BIBLIOTECA**

Esiste una biblioteca e sono rispettate le eventuali prescrizioni dei VV.F. in particolare per il numero necessario dei mezzi estinguenti. Gli scaffali per libri sono disposti in modo da essere facilmente accessibili da parte degli allievi e per limitare l'uso di scale mobili portatili.

#### **24. ATTIVITA' SPORTIVE (PALESTRA E SPAZI ESTERNI ATTREZZATI)**

Esiste una palestra e uno spazio attrezzato esterno per l'attività sportiva. È prevista una zona destinata agli insegnanti costituita da uno o più ambienti e corredata dai servizi igienico-sanitari e da una doccia. La zona di servizi per gli allievi è costituita da spogliatoi, locali per servizi igienici e docce. L'accesso degli allievi alla palestra avviene dagli spogliatoi. È prevista una zona destinata a depositi per attrezzi e materiali vari necessari e per la manutenzione. Lo spazio per il gioco è opportunamente attrezzato e la pavimentazione è tale da ridurre al minimo i danni conseguenti alle cadute. Le sorgenti di illuminazione sono tali da consentire la installazione degli attrezzi senza compromettere gli indici di illuminazione previsti e sono adeguatamente protette contro gli urti. Le finestre sono in vetro antiurto o provviste di adeguate protezioni. (D.M. 18.12.75 e successive modifiche).

#### **25. SERVIZI E SPOGLIATOI**

Nei locali per i servizi igienici, il numero di WC per gli studenti è di 1 per ogni classe oltre alcuni WC supplementari per servire gli spazi lontani dalle aule. Il locale che contiene i WC è illuminato e aerato direttamente; se tale locale non è illuminato ed aerato direttamente sono stati installati efficienti impianti di aerazione e ventilazione in sostituzione dell'aerazione diretta. I bagni sono separati per sesso, sono costituiti da box sollevati dal pavimento le cui pareti divisorie siano alte non meno di 2,10 m e non più di 2,30 m, con porte apribili verso l'esterno e sono munite di chiusura dall'interno tale però che si possa aprire dall'esterno in caso di emergenza. Almeno un locale igienico (opportunamente attrezzato) per ogni piano è agibile al disabile in carrozzina. (art. 33 .; DM 18.12.75).

## **26. BARRIERE ARCHITETTONICHE**

### *Caratteristiche esterne e interne.*

Nell'area esterna di accesso all'edificio scolastico tutti i dislivelli sono opportunamente superati da rampe o scivoli. I marciapiedi sono mantenuti liberi da ostacoli (auto, moto, biciclette in sosta, sacchi spazzatura, ecc.), la fruibilità dei marciapiedi non è ridotta dalla presenza mal localizzata di paletti, pali segnaletici, sono previste aree di sosta regolamentari ed opportunamente segnalate per veicoli per disabili. All'interno dell'edificio scolastico i dislivelli che possono creare intralcio alla fruizione del disabile in carrozzina sono superati per mezzo di rampe dimensionalmente. L'edificio è servito da ascensore o montascale di caratteristiche e dimensioni rispondenti a quanto indicato dal DM 14.6.89 n. 236. Almeno un locale igienico per ogni piano è agibile al disabile in carrozzina (180 x180 e opportunamente attrezzato). I materiali con cui sono realizzate porte e spigoli sono resistenti all'urto e all'usura specialmente entro un'altezza di 0,40 cm dal pavimento. Le porte realizzate con materiali trasparenti sono dotate di accorgimenti atti ad assicurare l'immediata percezione. L'apertura delle porte avviene mediante una leggera pressione ed è accompagnata da apparecchiature per il ritardo della chiusura. Nei percorsi aventi caratteristica di continuità, i pavimenti sono realizzati con materiali antisdrucciolo, di superficie omogenea (DM 14.6.89 N. 236).

## **VALUTAZIONE DEI RISCHI PER LE LAVORATRICI GESTANTI**

### **Oggetto della valutazione**

Il presente documento viene prodotto al fine di determinare le condizioni di rischio specifico per le lavoratrici inquadrare come docenti, ATA e personale femminile esterno, in merito a quanto disciplinato dalla legge 151/2001.

Con questo allegato si crea l'opportuna integrazione al documento di valutazione dei rischi previsto dal quadro normativo attuale per la tutela delle lavoratrici madri (legge 1204/71, DPR 1026/76 e legge 903/77) con i contenuti del decreto legislativo 626/94 per la tutela della salute e sicurezza nei luoghi di lavoro.

Le stesse valutazioni vengono effettuate in merito a quanto previsto dal Decreto Legislativo n°645 del 25/11/1996 "Recepimento della direttiva 92/85/CEE concernente il miglioramento della sicurezza e della salute sul lavoro delle lavoratrici gestanti, puerpere o in periodo di allattamento", e in ottemperanza al Decreto Legislativo 26 marzo 2001, n. 151 "Testo unico delle disposizioni legislative in materia di tutela e sostegno della maternità e della paternità, a norma dell'articolo 15 della legge 8 marzo 2000, n. 53"

Viene ribadito l'obbligo della valutazione dei rischi introdotto dal decreto 626, che deve essere effettuato dal datore di lavoro, il quale è tenuto a comunicare alle lavoratrici i risultati della valutazione effettuata in relazione ai rischi connessi all'attività svolta, e ad adottare le conseguenti misure di prevenzione e protezione.

È inoltre prevista una estensione dell'elenco dei lavori faticosi, pericolosi e insalubri, già riconosciuti nella legge 1204/71 per i quali vige il divieto di utilizzazione delle lavoratrici durante la gravidanza e fino a 7 mesi dopo il parto.

Vengono infine regolamentati alcuni aspetti particolari, come il diritto delle lavoratrici gestanti di assentarsi durante l'orario di lavoro, senza perdita della retribuzione, per l'effettuazione di esami prenatali, accertamenti clinici ovvero visite medico specialistiche.

Per fruire di tali permessi le lavoratrici dovranno presentare apposita istanza al datore di lavoro e, successivamente, la relativa documentazione giustificativa attestante la data e l'orario di effettuazione degli esami.

### **Indicazioni in merito alla gestione delle lavoratrici gestanti**

Durante il periodo di gravidanza e fino a sette mesi dopo il parto è fatto divieto all'istituto scolastico di adibire le lavoratrici a lavori pericolosi, faticosi ed insalubri, nonché al trasporto e sollevamento di pesi.

Se necessario, la lavoratrice potrà essere spostata ad altra mansione, conservando tuttavia la retribuzione corrispondente alle mansioni svolte in precedenza nonché la qualifica originaria.

Il Dpr 25.11.1976, n. 1026 che è il regolamento di attuazione della legge n. 1204, indica i lavori pericolosi faticosi e insalubri.

Nel caso la lavoratrice non possa essere spostata ad altre mansioni ha diritto ad essere assente dal lavoro e a percepire, per tutto il periodo indicato, il trattamento economico spettante l'astensione obbligatoria (sent. Corte Costituzionale n. 972/88).

### **Valutazione dei rischi delle lavoratrici gestanti inquadrare come collaboratrici scolastiche**

Elenco dei lavori faticosi, pericolosi ed insalubri, individuati presso l'istituto scolastico, valutati dagli allegati del Decreto Legislativo n°645 del 25/11/1996 :

durante la gestazione e fino a sette mesi dopo il parto;

“omississ....durante la gestazione e per sette mesi dopo il parto;

e) i lavori su scale ed impalcature mobili e fisse:

durante la gestazione e fino al termine del periodo di interdizione dal lavoro;

f) i lavori di manovalanza pesante: durante la gestazione e fino al termine del periodo di interdizione dal lavoro;

g) i lavori che comportano una stazione in piedi per più di metà dell'orario o che obbligano ad una posizione particolarmente affaticante: durante la gestazione e fino al termine di interdizione dal lavoro;

h) i lavori con macchina mossa a pedale, o comandata a pedale, quando il ritmo del movimento sia frequente, o esiga un notevole sforzo: durante la gestazione e fino al termine del periodo di interdizione dal lavoro;

i) i lavori con macchine scuotenti o con utensili che trasmettono intense vibrazioni: durante la gestazione e fino al termine del periodo di interdizione dal lavoro;

l) i lavori di assistenza e cura degli infermi nei sanatori e nei reparti per malattie infettive e per malattie nervose e mentali: durante la gestazione e per sette mesi dopo il parto;

.....omississ....

In aggiunta si possono valutare le situazioni particolari per la scuola quali:

il contatto con studenti disabili pericolosi per la salute della gestante ( da valutare con il medico pediatra dello studente)

le attività lavorative a contatto con materiali definibili a rischio chimico o biologico

le attività della lavoratrice in ambienti non autorizzati o certificati per l'uso di attività didattica, ad esempio per l'assenza del Certificato di Prevenzione Incendi con valutazione del rischio alto

Il documento non si intende esaustivo ma esclusivamente indicativo delle situazioni di pericolo che più frequentemente si possono trovare all'interno di un edificio scolastico .

Viene dato luogo alla procedura informativa presso il personale scolastico per quanto riguarda la prevenzione: informazione in collegio docenti di tutte le lavoratrici e strutturazione della circolare esplicativa e continuativa.

## **C - Coinvolgimento del personale**

Nell'individuazione e valutazione dei fattori di rischio, nell'individuazione delle misure preventive e protettive, nell'elaborazione delle procedure di sicurezza, nella stesura dei programmi di informazione e formazione, ci si è avvalsi del Responsabile del SPP e degli altri suoi collaboratori.

Nella effettuazione della Valutazione si è tenuto conto dei commenti e delle osservazioni dei lavoratori coinvolti; in particolare è stato consultato il Rappresentante dei Lavoratori per la Sicurezza:

A.T.A. Alfio Leonardi

Nel corso dei sopralluoghi negli ambienti di lavoro sono stati coinvolti i seguenti lavoratori:

Prof. Sergio Pagani  
Prof. Parenti Vittorio  
A.T.A. Alfio Leonardi

Il medico competente, Dott.ssa Giovanna La Rosa ha comunicato le proprie osservazioni al Responsabile del Servizio di Prevenzione e Protezione. (da compilare solo se necessario).

Dal Verbale del Collegio Docenti del \_\_\_\_\_, allargato anche ai non docenti, risulta che tutti sono stati informati del contenuto del Documento, nonché dei nominativi dei lavoratori designati come:

RSPP

Medico Competente

Addetti a compiti di emergenza

Dal Verbale del Collegio Docenti del \_\_\_\_\_, risulta essere stato formalizzato il programma dell'attività di informazione-formazione relativa ai rischi specifici di mansione, di nuova assunzione, di cambio di mansione.

## D - Professionalità e risorse impiegate

La Valutazione dei rischi della Scuola è stata svolta mediante:

- analisi delle fonti informative e della documentazione di sicurezza esistente
- identificazione dei fattori di rischio e dei lavoratori esposti
- sopralluoghi con compilazione delle liste di controllo (check list)

La Valutazione dei rischi, l'individuazione delle misure preventive e protettive e la programmazione sono state effettuate dalle seguenti figure professionali:

<b>Nome Cognome</b>	<b>Qualifica professionale</b>
Prof. Sergio Pagani	Dirigente Scolastico
Prof. Vittorio Parenti	RSPP
A.T.A. Alfio Leonardi	RLS

La compilazione delle liste di controllo è avvenuta con la collaborazione dei responsabili e/o addetti delle aree in esame.

## E - Risultati della valutazione - Programma di attuazione

Conformemente alla Metodologia di cui al Punto B, è stata effettuata la Valutazione dei Rischi e sono state applicate e compilate le liste di controllo per l'intero edificio scolastico (Paragrafo G).

La compilazione delle liste di controllo ha consentito di individuare e quantificare i rischi, di definire gli interventi di miglioramento delle condizioni di sicurezza e di igiene del lavoro con un programma di attuazione basato su priorità ben definite.

Tali priorità di intervento, definite in base alla metodologia di cui al Capitolo B3, verranno rispettate seguendo un programma di attuazione che associ scadenze più ravvicinate a quelle misure aventi rischio maggiore, secondo il seguente criterio e i seguenti tempi:

<b><i>Livello di rischio</i></b>	<b><i>Tipo di urgenza</i></b>	<b><i>Data max di attuazione prevista</i></b>
<b><math>R \geq 6</math></b>	Azioni correttive immediate	Entro 30 gg
<b><math>3 \leq R \leq 4</math></b>	Azioni correttive da programmare con urgenza	Entro 120 gg
<b><math>1 \leq R \leq 2</math></b>	Azioni correttive/migliorative da programmare nel breve-medio termine	Entro a.s.

Pertanto viene stabilito il seguente programma d'attuazione degli interventi di miglioramento delle condizioni di sicurezza e di igiene del lavoro; tali interventi sono stati individuati durante la Valutazione dei rischi, in un ordine decrescente di livello di rischio e quindi di priorità.

All'interno di ogni livello di rischio essi sono stati suddivisi per tipologia di scheda della check list.

I tempi indicati per la realizzazione sono commisurati all'entità dei rischi e alla complessità della verifica.

Il dettaglio dei tempi di attuazione previsti per i singoli interventi è rilevabile direttamente nell'apposita colonna delle schede della Check List.

La realizzazione del programma d'attuazione degli interventi di miglioramento delle condizioni di sicurezza e di igiene del lavoro definito, con le priorità stabilite, sarà oggetto di verifiche periodiche.

Le verifiche dell'efficienza delle misure attuate e di realizzazione di quelle programmate saranno svolte con cadenza almeno annuale, in occasione della riunione del Servizio di Prevenzione e Protezione.

L'organizzazione delle suddette verifiche sarà curata dal Servizio di Prevenzione e Protezione.

Il Servizio di Prevenzione e Protezione potrà avvalersi, se necessario, di supporti professionali specifici esterni.

## **ESEMPIO:**

### **PROGRAMMA D'ATTUAZIONE DEGLI INTERVENTI DI MIGLIORAMENTO DELLE CONDIZIONI DI SICUREZZA E DI IGIENE DEL LAVORO**

#### **R = 9**

##### IMPIANTO ELETTRICO

- Sostituire i cavi elettrici con parti nude in tensione (*punto 11.01*).

##### LABORATORIO DI CHIMICA

- Munire gli apparecchi utilizzatori del gas di rete di dispositivi di rilevazione della fiamma e di intercettazione del gas (*punto 21a.17*).

.....

.....

#### **R = 6**

##### DISPOSITIVI DI PROTEZIONE INDIVIDUALE

- Scegliere i DPI accertandosi della marcatura CE e della loro idoneità all'uso previsto (*punto 7.02*).

##### ATTREZZATURE

- Munire le scale semplici portatili di dispositivi antisdrucchiolevoli alle estremità inferiori dei due montanti (*punto 19.01.01*).

.....

.....

#### **R = 2**

##### AULE DIDATTICHE NORMALI

- Sostituire il pavimento degli spazi di lavoro con altro più adatto (per resistenza, caratteristiche antisdrucchio, etc.) (*punto 20.01*).

Si rileva peraltro che tale *scadenziario di massima* dovrà essere supportato da successivi programmi attuativi di dettaglio, finalizzati ai singoli interventi.

Ogni programma di dettaglio sarà verificato in corso d'opera in funzione della effettiva praticabilità dei singoli interventi.

## F - Aggiornamenti programmati

### Aggiornamenti del Documento

	<b>A</b> <b>Generalità</b>	<b>B</b> <b>Metodologia della valutazione</b>	<b>C</b> <b>Coinvolgimento del personale</b>	<b>D</b> <b>Professionalità e risorse impiegate</b>	<b>E</b> <b>Risultati della valutazione Programma di attuazione</b>	<b>F</b> <b>Controllo gestionale</b>	<b>G</b> <b>Aggiornamenti programmati</b>	<b>H</b> <b>Check List</b>
<b>n° revisione</b>								
<b>data approvazione</b>								
<b>firma Preside</b>								
<b>firma RSPP</b>								
<b>firma RLS Lavoratori</b>								
<b>firma Medico Comp.</b>								

#### Criteri di revisione:

I Punti del presente documento, in particolare i Punti A ed E, sono singolarmente passibili di revisione secondo i criteri temporali prescritti dal . In linea generale le revisioni sono richieste:

- in occasione di modifiche significative ai fini della sicurezza e della salute dei lavoratori (Art.4 comma 7);
- all'atto della scelta di nuove attrezzature di lavoro, sostanze o preparati chimici impiegati, sistemazione dei luoghi di lavoro, in relazione alla natura della attività (Art.4 comma 1);
- in ogni caso ogni tre anni qualora siano presenti agenti cancerogeni o biologici (art. 63 comma 5 e art. 78 comma 3).

## **G - Lista di controllo (Check List)**

<b>1</b>	<b>ORGANIZZAZIONE DEL LAVORO</b>	<b>Aspetti organizzativi e gestionali</b>
----------	----------------------------------	---

<b>n.</b>	<b>oggetto della valutazione</b>	<b>misure adottabili</b>	<b>osservazioni</b>	<b>SI</b>	<b>NO</b>	<b>Data</b>
<b>1</b>	E' stato definito l'organigramma dei ruoli e delle funzioni del personale riguardanti la sicurezza adeguate alla mansione svolta?	- Predisporre l'organigramma	<b>SI</b>			
<b>2</b>	Tutto il personale è a conoscenza dell'organigramma e dei suoi contenuti?	- Dare copia dell'organigramma e organizzare un incontro informativo su di esso.	<b>SI</b>			
<b>3</b>	La preparazione dei lavoratori è adeguata alla natura del lavoro da svolgere?	- Fornire informazioni e/o addestramento ulteriore al lavoratore	<b>SI</b>			
<b>4</b>	I lavoratori sono informati sui livelli di sicurezza raggiunti durante il lavoro svolto?	- Informare i lavoratori sui risultati raggiunti inerenti agli infortuni, agli incidenti accaduti, a situazioni pericolose verificatesi	<b>SI</b>			
<b>5</b>	I lavoratori vengono coinvolti nella definizione delle iniziative riguardanti la sicurezza relativa alla loro attività?	- Predisporre strumenti di partecipazione, indire apposite riunioni, istituire gruppi di lavoro	<b>SI</b>			
<b>6</b>	L'introduzione di nuovi metodi di lavoro e di nuove apparecchiature è discussa con i lavoratori interessati?	- Predisporre meccanismi di consultazione	<b>SI</b>			
<b>7</b>	Il calendario delle presenze è definito in modo che sia sempre in servizio personale incaricato della gestione delle emergenze?	- Definire un calendario di lavoro che tenga conto della presenza di personale incaricato della gestione delle emergenze	<b>SI</b>			
<b>8</b>	Esiste elenco dettagliato del numero, della qualifica dei lavoratori (docenti e non docenti) e degli studenti che fanno uso dei laboratori?	- Predisporre l'elenco con una suddivisione per laboratorio	<b>SI</b>			

<b>2</b>	<b>COMPITI, FUNZIONI E RESPONSABILITA'</b>	<b>Aspetti organizzativi e gestionali</b>
----------	--	---

n.	oggetto della valutazione	misure adottabili / note	osservazioni del valutatore	D	P	R (D x P)	Data realizz.
<b>1</b>	Sono stati definiti i principi di attuazione per lo sviluppo della prevenzione dei rischi lavorativi e il miglioramento delle condizioni di lavoro?	- Definire per iscritto un documento d'intenti e trasmetterlo a tutto il personale	<b>SI</b>				
<b>2</b>	E' stato organizzato il SPP della scuola ai sensi del e nominato l'RSPP?	- Organizzare all'interno della scuola il SPP e nominarne il Responsabile	<b>SI</b>				
<b>3</b>	Il SPP è adeguato sia per il numero dei componenti, sia per la loro preparazione e capacità, sia per i mezzi a loro disposizione, al fine di far fronte ai compiti che gli sono assegnati?	- Adeguare il SPP ai compiti che gli sono assegnati	<b>SI</b>				
<b>4</b>	E' stato comunicato all'Az. USL ed all'Ispettorato del lavoro territorialmente competenti il nominativo del RSPP?	- Comunicare il nominativo del RSPP alle Autorità competenti, corredato dei compiti svolti in materia di prevenzione e protezione, periodo nel quale tali compiti sono stati svolti, curriculum professionale	<b>SI</b>				
<b>5</b>	L'attenzione alla Prevenzione dei rischi sul lavoro da parte della scuola è stata divulgata a tutto il personale?	- Prendere iniziative per divulgare a tutto il personale il principio che la Prevenzione dei Rischi è parte fondamentale della formazione didattica - formativa	<b>SI</b>				
<b>6</b>	Sono chiaramente definite le funzioni relative alla prevenzione dei rischi sul lavoro, per ciascun livello della struttura gerarchica della scuola?	- Coinvolgere tutta la struttura organizzativa della scuola nella prevenzione; ad ogni livello gerarchico competono doveri e responsabilità in merito, secondo la rispettive competenze	<b>SI</b>				
<b>7</b>	Le responsabilità, le funzioni ed i compiti riguardo la Prevenzioni dei rischi sul lavoro sono distribuiti in modo da coinvolgere tutto il personale della scuola?	- Adottare provvedimenti in modo che la struttura organizzativa dei compiti di Prevenzione comprenda tutto il personale della scuola	<b>SI</b>				

8	Esistono procedure di controllo dell'adempimento dei compiti assegnati a ciascuna figura responsabile nell'organizzazione scolastica?	- Stabilire le procedure di controllo dei compiti assegnati	No	2	2	4	31/12/2005
9	La Direzione scolastica dimostra con continuità la propria attenzione per le condizioni di lavoro del personale?	- Organizzare verifiche delle attività nei posti di lavoro, approfondimenti dei casi d'infortunio, la formazione e l'informazione nonché riunioni per trattare questi temi	SI				

3 ANALISI, PIANIFICAZIONE E CONTROLLO			Aspetti organizzativi e gestionali				
n.	oggetto della valutazione	misure adottabili / note	osservazioni del valutatore	D	P	R (D x P)	Data realizz.
1	E' disponibile il "Documento di Valutazione dei Rischi" presenti nella scuola, dove siano presi in considerazione tutti gli ambienti di lavoro?	- Definire per iscritto un documento d'intenti e trasmetterlo a tutto il personale	SI				
2	E' stato stabilito un programma, con priorità ben definite, per il raggiungimento degli obiettivi e delle attività di prevenzione?	- Organizzare all'interno della scuola il SPP e nominare il Responsabile	SI solo da parte della scuola e non da parte dell'ente Provincia	2	2	4	31/12/2005
3	Sono stati predisposte iniziative per la formazione e l'informazione indispensabili al conseguimento degli obiettivi prefissati di prevenzione?	- Adeguare il SPP ai compiti che gli sono assegnati	SI				
4	Il programma delle misure di prevenzione è stato ufficializzato predisponendo un Documento scritto?	- Comunicare il nominativo del RSPP alle Autorità competenti, corredato dei compiti svolti in materia di prevenzione e protezione, periodo nel quale tali compiti sono stati svolti, curriculum professionale	SI				
5	Almeno una volta l'anno si svolge la riunione periodica di prevenzione e protezione dai rischi con oggetto anche il controllo sul conseguimento degli obiettivi di prevenzione programmati?	- Prendere iniziative per divulgare a tutto il personale il principio che la Prevenzione dei Rischi è parte fondamentale della formazione didattica - formativa	SI				

<b>4</b>	<b>INFORMAZIONE-FORMAZIONE</b>	<b>Aspetti organizzativi e gestionali</b>
----------	--------------------------------	---

n.	oggetto della valutazione	misure adottabili	osservazioni	SI	NO	Data
<b>1</b>	I lavoratori (compresi gli studenti se ad essi equiparati) e i RLS ricevono informazioni circa i rischi per la salute e la sicurezza presenti nella scuola?	- Prevedere incontri di informazione e materiale informativo per tutti i lavoratori (compresi gli studenti se ad essi equiparati) e in particolare per gli RLS	<b>SI</b>			
<b>2</b>	I lavoratori sono a conoscenza dei nominativi di: Medico Competente, RSPP, incaricati del servizio di Pronto Soccorso, di Evacuazione ed Antincendio?	- Prevedere incontri di informazione e materiale informativo per tutti i lavoratori (compresi gli studenti se ad essi equiparati) e in particolare per gli RLS	<b>SI</b>			
<b>3</b>	Le schede di sicurezza di tutti i prodotti/preparati usati sono catalogate e consultabili da parte dei lavoratori?	- Richiedere la schede di sicurezza e raccoglierle in un luogo noto ed accessibile	<b>SI</b>			
<b>4</b>	La formazione dei lavoratori è incentrata sui rischi relativi alla mansione che essi ricoprono?	- Garantire ai lavoratori una formazione specifica alla mansione	<b>SI</b>			
<b>5</b>	La formazione dei lavoratori viene aggiornata in relazione all'evoluzione dei rischi presenti nella scuola?	- Garantire ai lavoratori una formazione aggiornata che tenga conto di nuove situazioni che influenzano il livello di rischio	<b>SI</b>			
<b>6</b>	La formazione dei lavoratori viene impartita durante l'orario di lavoro?	- Impartire la formazione durante l'orario di lavoro	<b>SI</b>			
<b>7</b>	Gli insegnanti sono direttamente coinvolti nella formazione degli studenti?	- Coinvolgere gli insegnanti nella formazione	<b>SI</b>			
<b>8</b>	Si dispone di materiale didattico specifico (lucidi, diapositive, video) per facilitare l'azione formativa?	- Prevedere un'azione formativa che si appoggi su materiale adeguato	<b>SI</b>			
<b>9</b>	I Rappresentanti dei Lavoratori per la Sicurezza ricevono formazione specifica adeguata?	- Organizzare corsi di formazione appositi per gli RLS	<b>SI</b>			

<b>10</b>	I lavoratori incaricati dell'attività di pronto soccorso, antincendio ed evacuazione ricevono una formazione adeguata e specifica?	- Organizzare corsi di formazione appositi per i lavoratori incaricati di tale attività documentando i programmi svolti e la partecipazione dei singoli.	<b>SI</b>			
<b>11</b>	E' stato definito un piano formativo per il raggiungimento di obiettivi concreti in tema di prevenzione infortuni?	- Definire annualmente nell'ambito del normale aggiornamento i programmi di formazione in tema di sicurezza	<b>SI</b>			

<b>5</b>	<b>PARTECIPAZIONE</b>	<b>Aspetti organizzativi e gestionali</b>
----------	-----------------------	---

<b>n.</b>	<b>oggetto della valutazione</b>	<b>misure adottabili</b>	<b>osservazioni</b>	<b>SI</b>	<b>NO</b>	<b>Data</b>
<b>1</b>	Alla riunione periodica (almeno annuale) di prevenzione e protezione dai rischi, partecipano preside, responsabile del SPP, medico competente (ove previsto), consulenti esterni, rappresentante dell'Ente proprietario dell'edificio e RLS?	- Convocare le riunioni periodiche invitando esplicitamente le figure elencate	<b>SI</b>			
<b>2</b>	Vengono organizzati incontri con RSPP, RLS, consulenti, medico competente e lavoratori interessati, in occasione di scelte significative, inerenti la sicurezza?	- Organizzare incontri prima delle scelte significative inerenti la sicurezza invitando esplicitamente le figure elencate	<b>SI</b>			
<b>3</b>	Il RLS esercita le attribuzioni previste dalla legge (è consultato in merito alla valutazione dei rischi e collabora con il SPP)?	-Consultare il RLS sui contenuti del documento di valutazione di valutazione dei rischi, sulle istruzioni in merito la sicurezza e formazione, garantire il diritto ad accedere ai luoghi di lavoro	<b>SI</b>			

<b>4</b>	Il sistema di partecipazione implica la consultazione dei lavoratori per la valutazione dei rischi sul lavoro specialmente in occasione di cambi di mansione o introduzione di nuove tecnologie?	- Prevedere un sistema di partecipazione adeguato	<b>SI</b>			
----------	--	---	-----------	--	--	--

<b>6</b>	<b>NORME E PROCEDURE DI LAVORO</b>	<b>Aspetti organizzativi e gestionali</b>
----------	------------------------------------	---

<b>n.</b>	<b>oggetto della valutazione</b>	<b>misure adottabili / note</b>	<b>osservazioni del valutatore</b>	<b>D</b>	<b>P</b>	<b>R (D x P)</b>	<b>Data realizz.</b>
<b>1</b>	La scuola ha dettato norme scritte sull'esecuzione in sicurezza delle diverse mansioni e/o lavorazioni che possono esporre gli addetti a diversi rischi dovuti ad esempio alla manipolazione di oggetti (ferite schiacciamenti), scivolamenti, cadute dall'alto, esposizione o contatto con agenti chimici quali detersivi disinfettanti ecc.?	- Predisporre procedure scritte per tutte le mansioni/lavorazioni che comportano l'esposizione del personale addetto ai rischi citati. Includere in tutte le procedure di lavoro le norme di sicurezza e divulgarle per iscritto a tutti gli interessati	<b>SI</b>				
<b>2</b>	Le procedure operative di lavoro sono adeguatamente divulgate a tutti gli interessati (personale e studenti)?	- Provvedere affinché lavoratori e studenti conoscano le procedure di lavorazione in sicurezza	<b>SI</b>				
<b>3</b>	Esiste un sistema di controllo chiaramente definito sull'adempimento effettivo delle norme e delle istruzioni?	- Predisporre un sistema di controllo chiaramente definito sull'adempimento effettivo delle norme e delle istruzioni	<b>SI</b>				
<b>4</b>	Le attività didattiche effettuate nei laboratori (lavorazioni, sperimentazioni ecc.) avvengono nel rispetto di norme scritte sulla loro esecuzione in sicurezza?	- Predisporre procedure scritte per tutte le lavorazioni, sperimentazioni, ecc. che comportano l'esposizione del personale addetto o degli studenti a rischi. e provvedere affinché lavoratori e studenti conoscano le procedure di lavorazione in sicurezza	<b>SI</b>				
<b>5</b>	Viene correttamente applicata la vigente legislazione in materia di segnaletica di sicurezza nei luoghi di lavoro?	- Adottare la segnaletica di sicurezza prevista dall'apposito D.Lgs 493/96	<b>SI</b>				

<b>7</b>	<b>DISPOSITIVI DI PROTEZIONE INDIVIDUALE</b>	<b>Aspetti organizzativi e gestionali</b>
----------	--	---

n.	oggetto della valutazione	misure adottabili / note	osservazioni del valutatore	D	P	R (D x P)	Data realizz.
<b>1</b>	Nei laboratori, in altri posti o mansioni di lavoro è necessario l'uso di DPI?	- Predisporre l'uso di DPI, ove necessario ai sensi della normativa vigente, quando i rischi presenti non possono essere sufficientemente ridotti, con altri mezzi preventivi	<b>SI</b>				
<b>2</b>	Nella scelta ed acquisto di DPI si verifica il grado di protezione, le possibili interferenze con il processo di lavoro e la coesistenza di rischi simultanei?	- Scegliere il DPI che soddisfa tutte le esigenze di legge, in particolare accertarsi della marcatura CE e della loro idoneità all'uso previsto (D.Lgs.475/92)	<b>SI</b>				
<b>3</b>	I lavoratori e i loro Rappresentanti intervengono nella scelta dei DPI più idonei?	- Provvedere affinché i lavoratori interessati partecipino direttamente alla scelta dei DPI.	<b>SI</b>				
<b>4</b>	I responsabili verificano il corretto uso dei DPI, da parte degli addetti quando necessario?	- Promuovere ed incentivare un corretto utilizzo dei DPI	<b>SI</b>				
<b>5</b>	I lavoratori sono adeguatamente informati e formati circa la necessità ed addestrati circa il corretto uso dei DPI ?	- Prevedere iniziative d'informazione e formazione al corretto uso dei DPI. Prevedere l'addestramento all'uso dei DPI ove necessario	<b>SI</b>				
<b>6</b>	Esiste una normativa interna che regola l'uso di DPI nei posti di lavoro o per le mansioni ove sono previsti, specificandone l'obbligatorietà ?	- Prevedere delle procedure interne scritte per l'obbligo d'uso dei DPI e adottare l'idonea segnaletica	<b>SI</b>				
<b>7</b>	Esiste un controllo effettivo della messa a disposizione e dell'uso corretto dei DPI da parte del personale interessato ?	- Predisporre tale controllo - Rilevare eventuali problemi nell'utilizzazione	<b>SI</b>				
<b>8</b>	I DPI sono adatti alle caratteristiche anatomiche dei lavoratori/studenti che li utilizzano e ne viene garantita l'efficienza e l'igiene mediante manutenzione, riparazione e sostituzione ?	- Predisporre DPI adeguati, garantendone l'efficienza, e nel caso le circostanze richiedano l'uso da parte di più lavoratori/studenti, adottare misure atte ad escludere ogni rischio igienico o di sicurezza per gli utilizzatori	<b>SI</b>				

9	I DPI sono disponibili in numero sufficiente rispetto al fabbisogno e vengono tempestivamente sostituiti quando necessario ?	- Predisporre procedure di verifica dei quantitativi di DPI necessari e di quelli disponibili. Attivare procedure per la tempestiva sostituzione dei DPI quando necessario	<b>SI</b>				
10	Sono stati previsti luoghi adeguati per la conservazione ordinata, igienica e sicura dei DPI ?	- Stabilire luoghi adeguati per la conservazione dei DPI	<b>SI</b>				
11	Sono state stabilite procedure di riconsegna dei DPI da parte dei lavoratori/studenti al termine dell'utilizzo e tali procedure vengono osservate dai lavoratori ?	- Stabilire adeguate procedure di riconsegna dei DPI da parte dei lavoratori/studenti ed accertarsi che vengano osservate	<b>SI</b>				

<b>8</b>	<b>EMERGENZA E PRONTO SOCCORSO</b>	<b>Aspetti organizzativi e gestionali</b>
----------	------------------------------------	---

n.	oggetto della valutazione	misure adottabili / note	osservazioni del valutatore	D	P	R (D x P)	Data realizz.
<b>1</b>	Esiste un piano d'emergenza (PE) che comprende un piano antincendio ed un piano d'evacuazione?	- Predisporre il PE, comprendente il piano antincendio e d'evacuazione dei lavoratori	<b>SI</b>				
<b>2</b>	IL PE comprende i necessari rapporti con i servizi pubblici competenti in materia di lotta antincendio e gestione delle emergenze?	- Predisporre un PE che preveda i necessari rapporti con i servizi pubblici competenti in materia di lotta antincendio e gestione delle emergenze	<b>SI</b>				
<b>3</b>	Il PE prevede la designazione dei lavoratori incaricati di attuare le misure di pronto soccorso, salvataggio, prevenzione incendi, lotta antincendio e gestione delle emergenze?	- Predisporre un PE che preveda la designazione dei lavoratori incaricati di attuare le misure di pronto soccorso, salvataggio, prevenzione incendi, lotta antincendio e gestione delle emergenze	<b>SI</b>				
<b>4</b>	Il PE contiene il programma degli interventi, le modalità di cessazione delle attività, evacuazione e comportamenti corretti in caso d'emergenza dei lavoratori?	- Predisporre un PE che contenga il programma degli interventi, le modalità di cessazione delle attività, evacuazione e comportamenti corretti in caso d'emergenza dei lavoratori	<b>SI</b>				
<b>5</b>	Il contenuto del PE è adeguato in termini generali alle necessità della scuola ed è conosciuto a sufficienza dai lavoratori e dagli studenti?	- Predisporre per iscritto un idoneo PE al fine di potenziare l'efficienza delle risorse di prevenzione e protezione e divulgarlo a tutti i lavoratori e studenti	<b>SI</b>				
<b>6</b>	Si realizzano verifiche periodiche del PE mediante simulazioni d'addestramento e comunque all'inizio dell'attività scolastica?	- Realizzare periodiche verifiche del PE e simulazioni almeno all'inizio dell'attività scolastica.	<b>SI</b>				
<b>7</b>	Il PE prevede accessi all'area scolastica agevoli per i mezzi di soccorso (ambulanze, VV.FF ecc.)?	- Identificare con chiarezza nel PE le vie d'accesso dei mezzi di soccorso.	<b>SI</b>				
<b>8</b>	Esiste un Servizio di Pronto Soccorso, con presidi sanitari e personale all'uopo formato?	- Predisporre il Servizio di PS idoneo, tenuto conto delle dimensioni della scuola, dei rischi presenti e del parere del Medico Competente, se nominato.	<b>SI</b>				

<b>9</b>	Il personale incaricato del Pronto Soccorso è sempre presente durante le diverse attività scolastiche?	- Organizzare le presenze in modo che personale incaricato e formato per il PS sia sempre presente durante le attività scolastiche.	<b>SI</b>				
<b>10</b>	Esistono le cassette di Pronto Soccorso nei luoghi a maggior rischio (laboratori, palestre, cucine, area verde?)	- Identificare con chiarezza nel Piano di Emergenza le collocazioni delle cassette di Pronto Soccorso e divulgare l'informazione a tutto il personale.	<b>SI</b>				
<b>11</b>	Ogni cassetta di Pronto Soccorso contiene i presidi sanitari richiesti per il pacchetto di medicazione?	- Verificare il contenuto e posizionare su ogni cassetta l'elenco dei presidi sanitari richiesti (vedi Documento di Valutazione dei Rischi - Allegato 5).	<b>SI</b>				
<b>12</b>	Ogni cassetta è chiusa a chiave? La chiave è facilmente reperibile?	- Ogni cassetta deve essere dotata di serratura. La chiave deve essere posizionata in modo tale da essere facilmente visibile e raggiungibile dal personale adulto.	<b>SI</b>				
<b>13</b>	Il pacchetto di medicazione viene controllato almeno ogni 3 mesi?	- E' necessario valutare almeno ogni 3 mesi lo stato di conservazione, la quantità, la data di scadenza dei singoli presidi sanitari.	<b>SI</b>				
<b>14</b>	Esistono nella cassetta di Pronto Soccorso indicazioni scritte sulle principali procedure di Pronto Soccorso?	- Posizionare all'interno della cassetta di Pronto Soccorso il manuale "Nozioni di Pronto Soccorso" (già in vostro possesso o da richiedere al Settore Pediatria Salute Donna della Azienda USL di Reggio E.).	<b>SI</b>				
<b>15</b>	Esiste nella cassetta di Pronto Soccorso il protocollo a cui attenersi strettamente per la prevenzione delle malattie a trasmissione ematica (es. epatite B, epatite C, AIDS)?	- Posizionare all'interno della cassetta di Pronto Soccorso il protocollo fornito dall'Azienda USL locale per la prevenzione delle malattie a trasmissione ematica.	<b>SI</b>				
<b>15</b>	E' stata verificata la formazione dei addetti al primo soccorso in modo da avere la periodicità della formazione?	- verificare le date degli ultimi interventi formativi e operare per il retraining dei dipendenti incaricati	<b>SI</b>				
<b>15</b>	Esiste nella cassetta di Pronto Soccorso il protocollo a cui attenersi strettamente per la prevenzione delle malattie a trasmissione ematica (es. epatite B, epatite C, AIDS)?	- Posizionare all'interno della cassetta di Pronto Soccorso il protocollo fornito dall'Azienda USL di Reggio E. per la prevenzione delle malattie a trasmissione ematica.	<b>SI</b>				

<b>9</b>	<b>SORVEGLIANZA SANITARIA / VACCINAZIONI</b>	<b>Aspetti organizzativi e gestionali</b>
----------	--	---

n.	oggetto della valutazione	misure adottabili / note	Osservazioni del valutatore	D	P	R (D x P)	Data realizz.
<b>1</b>	Dalla valutazione dei rischi sono emersi problemi per cui si rende necessaria la sorveglianza sanitaria (visite mediche preassuntive e periodiche nonché eventuali esami integrativi) del personale dipendente?	<ul style="list-style-type: none"> <li>- Nominare il Medico Competente</li> <li>- In caso di risposta negativa passare al punto 9.03.</li> </ul>	<b>SI</b>				
<b>2</b>	Il Medico Competente adempie agli obblighi previsti dalla normativa per quanto di sua competenza?	<ul style="list-style-type: none"> <li>- Il Medico Competente deve effettuare quanto previsto dagli articoli 16 e 17 del .</li> </ul>	<b>SI</b>				
<b>3</b>	E' presente nella scuola personale che svolge mansioni particolari per cui sono previste vaccinazioni obbligatorie per legge (ad es. antitetanica, antitifida)?	<ul style="list-style-type: none"> <li>- Concordare con il Servizio di Igiene Pubblica idonee procedure per l'esecuzione dei protocolli vaccinali prevedendo il controllo sulle periodicità.</li> </ul>	<b>No</b>				

<b>10</b>	<b>LAVORI IN APPALTO</b>	<b>Aspetti organizzativi e gestionali</b>
-----------	--------------------------	---

n.	oggetto della valutazione	misure adottabili / note	osservazioni del valutatore	D	P	R (D x P)	Data realizz.
<b>1</b>	Sono affidati lavori in appalto?	- In caso di risposta negativa passare alla scheda 11.	<b>SI</b>				
<b>2</b>	Vengono verificate le idoneità tecnico-professionali delle imprese appaltatrici (iscrizione camera di commercio)?	- Acquisire la documentazione atta ad accertare l'idoneità tecnico-professionale ai lavori da affidare degli appaltatori.	<b>Solo da parte dell'ente proprietario</b>				
<b>3</b>	Vengono fornite agli appaltatori, informazioni relative ai rischi specifici esistenti nell'ambiente di lavoro in cui operano, a eventuali procedure a cui dovranno attenersi, a impianti, attrezzature che potranno essere utilizzate?	- Fornire informazioni per iscritto e tenerne documentazione.	<b>SI</b>				
<b>4</b>	Il Committente riceve dagli appaltatori informazioni circa i lavori da eseguire in modo da evitare rischi dovuti alle interferenze con la normale attività scolastica o altri lavori appaltati?	- Richiedere documentazione circa le modalità delle lavorazioni da eseguire e le procedure seguite. - Adottare i provvedimenti necessari ad evitare interferenze con l'attività scolastica o altri lavori in atto.	<b>SI</b>				

<b>11</b>	<b>IMPIANTO ELETTRICO</b>	<b>Salute e sicurezza di lavoratori e studenti</b>
-----------	---------------------------	--

n.	oggetto della valutazione	misure adottabili / note	osservazioni del valutatore	D	P	R (D x P)	Data realizz.
<b>1</b>	Esistono rischi di contatto diretto con parti nude in tensione, normalmente accessibili?	- Provvedere al corretto isolamento	<b>SI</b>				
<b>2</b>	Le prese e le spine di corrente presenti sono conformi alle norme CEI?	- Tale controllo deve essere effettuato da personale qualificato che provvederà a sostituire il materiale non conforme alle norme.	<b>SI</b>				
<b>3</b>	Le prese di corrente sono compatibili (stesse caratteristiche strutturali e di portata) con le spine degli utilizzatori?	- Rendere compatibili mediante sostituzione le prese e le relative spine o dotare queste ultime degli adattatori previsti dalle norme.	<b>SI</b>				
<b>4</b>	Il numero di prese di corrente è sufficiente ad alimentare il numero di utenze presenti?	- Occorre evitare la necessità d'uso continuato di adattatori multipli (prese triple) aumentando il numero di prese al momento della revisione dell'impianto elettrico e in attesa di tali modifiche utilizzando prese multiple in linea (ciabatte).	<b>SI</b>				
<b>5</b>	I cavi mobili di alimentazione attraversano pavimenti o luoghi di lavoro o passaggio?	- Le utenze devono essere alimentate in modo che i cavi non costituiscano intralcio al lavoro o al passaggio.	<b>SI</b>				
<b>6</b>	Vengono usate prolunghes in modo stabile?	- Sostituire le prolunghes con alimentazione costituita da cavi fissi.	<b>SI</b>				
<b>7</b>	Esiste un programma di controllo generale e di manutenzione delle varie apparecchiature elettriche?	- Prevedere periodicamente un controllo generale ad esempio del corretto funzionamento dei dispositivi differenziali, dello stato dei cavi, pressacavi, spine, ecc.	<b>SI</b>				
<b>8</b>	I controlli e le manutenzioni vengono effettuate da personale specializzato?	- Incaricare dei controlli ditte qualificate come da iscrizione alla Camera di Commercio.	<b>SI</b>				

<b>12</b>	<b>ANTINCENDIO / VIE ED USCITE D'EMERGENZA</b>	<b>Salute e sicurezza di lavoratori e studenti</b>
-----------	--	--

n.	oggetto della valutazione	misure adottabili / note	osservazioni del valutatore	D	P	R (D x P)	Data realizz.
<b>1</b>	Se nella scuola le presenze prevedibili di alunni, personale docente e non docente sono complessivamente superiori a 100, è disponibile il Certificato di Prevenzione Incendi valido, con relativi disegni e relazioni o un progetto di adeguamento approvato dai VV.F. e la dichiarazione degli Enti Locali di esecuzione entro i termini di legge?	- Acquisire tutta la documentazione.	<b>No</b>	<b>2</b>	<b>2</b>	<b>4</b>	<b>31/12/2005</b>
<b>2</b>	Lo stato di fatto della scuola (numero delle persone complessivamente presenti, aree a rischio specifico, distribuzione e uso degli spazi, compartimentazioni, vie e uscite, mezzi e impianti fissi di protezione e estinzione degli incendi, ecc.) è conforme al progetto e alla relazione approvata dai VV.F. preliminarmente al rilascio del Certificato di Prevenzione Incendi?	- Eliminare ogni difformità e sottoporre preventivamente al Comando provinciale dei Vigili del Fuoco ogni modifica che si intende apportare a quanto già approvato	<b>Non è possibile verificarlo per mancanza di documentazione</b>				
<b>4</b>	L'edificio è provvisto di un sistema organizzato di vie d'uscita dimensionato in base al massimo affollamento ipotizzabile in funzione della capacità di deflusso?	- Calcolare il massimo affollamento ipotizzabile secondo i parametri fissati al punto 5.0 dell'allegato al DM 26.8.92. - La capacità di deflusso non deve essere superiore a 60 per ogni piano. - Organizzare le vie di uscita e dimensionarle secondo tali parametri.	<b>SI</b>				
<b>5</b>	La scuola è dotata di almeno 2 uscite verso luoghi sicuri?	- Individuare luoghi sicuri (spazio scoperto o compartimento antincendio) con caratteristiche idonee a contenere un predeterminato numero di persone o a consentirne il movimento ordinato. - Incrementare le uscite.	<b>SI</b>				

<b>6</b>	Sono previsti una adeguata distribuzione degli ambienti e specifici accorgimenti tecnici per contenere i rischi di incendio anche nei confronti delle persone con ridotta o impedita capacità motoria o sensoriale?	- Se l'edificio si sviluppa su più piani, prevedere ambienti protetti opportunamente distribuiti ed in numero adeguato, resistenti al fuoco e facilmente raggiungibili in modo autonomo da parte delle persone disabili, ove attendere i soccorsi.	<b>SI</b>				
<b>7</b>	L'altezza minima delle vie e delle uscite verso un luogo sicuro è di m 2 e la larghezza è multipla di 0,60 m e non inferiore a 1,20 m?	- Adeguare le dimensioni che risultano inferiori.	<b>SI</b>				
<b>8</b>	La lunghezza delle vie di uscita, misurata dal luogo sicuro alla porta più vicina di ogni locale frequentato, è inferiore a 60 m?	- Ridurre i percorsi individuando luoghi sicuri a distanze inferiori a 60 m.	<b>SI</b>				
<b>9</b>	Le vie e le uscite d'emergenza sono segnalate e mantenute sgombre da qualsiasi materiale?	- Segnalare e mantenere sgombre le vie e le uscite di emergenza.	<b>SI</b>				
<b>10</b>	Le uscite verso un luogo sicuro sono apribili nel verso dell'esodo e, se chiuse, possono essere aperte facilmente e immediatamente da parte di qualsiasi persona?	- Adeguare il verso e il sistema di apertura..	<b>SI</b>				
<b>11</b>	Se gli spazi frequentati dagli alunni o dal personale docente e non docente sono distribuiti su più piani, è presente, oltre la scala per il normale afflusso, una scala di sicurezza esterna o una scala a prova di fumo o a prova di fumo interna?	- Installare nuove scale o modificare scale esistenti per renderle a prova di fumo.	<b>SI</b>				
<b>12</b>	La larghezza delle scale è almeno di m 1,20 e le rampe non presentano restringimenti?	- Adeguare le dimensioni della scala e eliminare ostacoli e restringimenti	<b>SI</b>				
<b>13</b>	Le aule didattiche hanno 1 porta ogni 50 persone presenti?	- Adeguare il numero delle porte	<b>SI</b>				

14	Nelle aule didattiche con più di 25 persone presenti e in quelle in cui si depositano e manipolano sostanze infiammabili o esplosive con un numero di persone superiore a 5, le porte hanno la larghezza di almeno 1,20 m e sono apribili nel verso dell'esodo?	- Adeguare la larghezza e il verso di apertura della porta.	SI				
15	E' stato predisposto un piano di emergenza?	- Predisporre il piano di emergenza tenendo conto dei rischi specifici, delle dimensioni dell'edificio, del numero delle persone presenti.	SI				
16	Sono stati designati e debitamente formati i lavoratori incaricati di attuare le misure di prevenzione incendi e lotta antincendio, di evacuazione, di salvataggio, di pronto soccorso e gestione dell'emergenza?	- Nominare gli incaricati e predisporre per questi specifici corsi di formazione.	SI				
17	Il piano d'emergenza è esposto ad ogni piano dell'edificio scolastico e indica la vie di fuga?	- Esporre ad ogni piano il disegno in pianta del piano stesso con la segnalazione evidente delle vie di fuga, della posizione degli estintori/idranti e delle procedure di evacuazione.	SI				
18	Il personale e gli studenti sono stati formati e informati sulle procedure di evacuazione?	- Prevedere momenti di formazione e di informazione, effettuare prove pratiche di evacuazione almeno due volte nell'anno scolastico.	SI				
20	I depositi di materiali infiammabili liquidi oltre i 20 l o di gas sono ubicati al di fuori del volume del fabbricato?	Spostare il deposito di materiali infiammabili liquidi o gassosi fuori dal fabbricato in apposito locale.	SI				
21	All'interno del volume dell'edificio sono detenuti complessivamente non più di 20 l di liquidi infiammabili e questi sono conservati in armadi metallici dotati di bacino di contenimento?	- Dotarsi di armadi metallici con bacino di contenimento ed eliminare i liquidi infiammabili in eccesso.	SI				
23	Le strutture e le porte dei locali per le esercitazioni e i depositi annessi e non, garantiscono una resistenza al fuoco almeno REI 60?	- Adeguare le strutture di separazione per ottenere la resistenza al fuoco richiesta e installare porte a chiusura automatica almeno REI 60.	SI				

24	Le apparecchiature di laboratorio alimentate a combustibile gassoso hanno un bruciatore dotato di dispositivo automatico di sicurezza totale che intercetti il flusso del gas in mancanza di fiamma?	- Provvedere ad applicare i dispositivi di sicurezza automatici ( ad es. termocoppia).	SI				
25	I depositi hanno una apertura di aerazione di superficie non inferiore a 1/40 della superficie in pianta di ciascun locale?	- Realizzare tali aperture e dotarle di robuste griglie a maglia fitta	SI				
26	Se nel locale di deposito il carico di incendio supera i 30 kg/m <sup>2</sup> è installato un impianto di rilevazione automatica d'incendio se fuori terra o un impianto di spegnimento automatico se interrato?	- Calcolare il carico di incendio e ridurlo a valori inferiori a 30 kg/m <sup>2</sup> oppure installare gli impianti necessari.	SI				
27	In ogni deposito è previsto almeno un estintore di capacità estinguente non inferiore a 21A, ogni 200 m <sup>2</sup> di superficie e non inferiore a 21A, 89B,C ogni 150 m <sup>2</sup> di superficie se sono depositati materiali infiammabili liquidi e gassosi?	- Provvedere ad installare in luoghi facilmente accessibili gli estintori indicati con la relativa segnaletica.	SI				
28	Per il riscaldamento sono utilizzate stufe funzionanti a combustibile liquido o gassoso?	- Eliminare tali stufe e dotarsi di impianti di produzione calore conformi alle disposizioni di prevenzione incendi.	SI				
29	Esiste l'impianto elettrico di sicurezza alimentato da apposita sorgente distinta da quella ordinaria?	- Predisporre un impianto elettrico di sicurezza con autonomia della sorgente non inferiore a 30'	SI				
30	Esiste un sistema di allarme con comando in luogo presidiato?	- Predisporre un sistema di allarme con comando in luogo costantemente presidiato durante il funzionamento della scuola. - Per le scuole con presenze contemporanee fino a 500 persone può essere utilizzato lo stesso impianto a campanelli usato per le lezioni, purché venga convenuto un particolare suono. - Per le altre scuole deve essere previsto anche un impianto di altoparlanti.	SI				

<b>31</b>	L'impianto elettrico di sicurezza alimenta solo l'illuminazione di sicurezza e l'impianto di diffusione sonora e/o l'impianto di allarme?	- Provvedere a separare l'impianto in modo che il suo uso sia strettamente ed esclusivamente connesso con la sicurezza delle persone.	<b>SI</b>				
<b>32</b>	Esistono impianti fissi di protezione ed estinzione degli incendi?	- Adeguare gli impianti a quanto prescritta al punto 9 del DM 26.9.92	<b>SI</b>				
<b>33</b>	Esistono estintori portatili di capacità estinguente non inferiore 13A, 89B, in numero di almeno uno ogni 200 m <sup>2</sup> di pavimento?	- Provvedere ad installare un numero di estintori adeguato alla superficie con un minimo di 2 estintori per piano	<b>SI</b>				
<b>34</b>	Esiste un sistema di segnaletica di sicurezza, finalizzato alla sicurezza antincendio?	- Provvedere a posizionare tutta la segnaletica necessaria come indicato dal D.Lgs. 493/96.	<b>SI</b>				
<b>35</b>	E' stato predisposto un registro dei controlli periodici con tutti gli interventi e i controlli dell'efficienza degli impianti elettrici, illuminazione di sicurezza, presidi antincendio, dispositivi di sicurezza, aree a rischio specifico e osservanza della limitazione dei carichi di incendio nei vari ambienti ?	- Predisporre e tenere costantemente aggiornato e a disposizione degli organi di vigilanza il registro dei controlli e degli interventi effettuati	<b>SI</b>				

**13 RUMORE E COMFORT ACUSTICO****Salute e sicurezza di lavoratori e studenti**

<b>n.</b>	<b>oggetto della valutazione</b>	<b>misure adottabili / note</b>	<b>osservazioni del valutatore</b>	<b>D</b>	<b>P</b>	<b>R (D x P)</b>	<b>Data realizz.</b>
<b>1</b>	E' presente la valutazione del rumore ex art.40 del D.Lgs.277/91?	- Procedere all'autocertificazione per assenza palese di fonti di rumore rilevante che comunque comportano ai lavoratori un livello di esposizione personale fino a LEP=80 dBA. Oppure: - In caso di esposizione personale superiore a 80 dBA procedere alla valutazione comprendente la misurazione del rumore effettuata secondo gli appositi criteri e tenerla a disposizione dell'Organo di Vigilanza.	<b>SI</b>				
<b>2</b>	E' rispettata la periodicità delle misurazioni di rumore prevista nel rapporto di valutazione?	- Programmare per tempo la redazione del nuovo rapporto di valutazione	<b>SI</b>				
<b>3</b>	Sono presenti sorgenti particolarmente rumorose?	- Prevedere misure tecniche (insonorizzazione) organizzative o procedurali che consentano di ridurre l'esposizione personale a rumore	<b>SI</b>				
<b>4</b>	Sono presenti locali o spazi in cui il riverbero è particolarmente fastidioso?	- Prevedere ad effettuare i necessari interventi sulle superfici delle pareti, dei soffitti e dei pavimenti, in modo da aumentarne l'assorbimento acustico.	<b>SI</b>				

<b>14</b>	<b>CARICO DI LAVORO FISICO/Movimentazione manuale carichi</b>	<b>Salute e sicurezza di lavoratori e studenti</b>
-----------	---	--

n.	oggetto della valutazione	misure adottabili / note	osservazioni del valutatore	D	P	R (D x P)	Data realizz.
<b>1</b>	Esistono carichi (attrezzi, cose) gravosi da sollevare, anche occasionalmente, di peso superiore a 30 kg.(maschi) e 20 kg. (femmine), per adulti?	- Adottare ogni misura (tecnica, organizzativa, procedurale, controllo sanitario, informazione e formazione) che possa eliminare o ridurre lo sforzo fisico o anche solo ridurre i rischi per la salute	<b>SI</b>				
<b>2</b>	Si movimentano pesi compresi tra 3-30 kg.(maschi) e 3-20 kg.(femmine), in modo non occasionale (> 1 sollevamento/ora)?	- Determinare gli indici di sollevamento secondo metodi validati (NIOSH, INRS..) ed adottare le misure tecniche organizzative procedurali, controllo sanitario, informazione/formazione conseguenti.	<b>SI</b>				

<b>15</b>	<b>MICROCLIMA</b>	<b>Salute e sicurezza di lavoratori e studenti</b>
-----------	-------------------	--

n.	oggetto della valutazione	misure adottabili / note	osservazioni del valutatore	D	P	R (D x P)	Data realizz.
<b>1</b>	Gli ambienti sono provvisti di impianto di riscaldamento opportunamente regolato e la temperatura non dà luogo a lamentele?	- Rivedere la regolazione dell'impianto di riscaldamento, in modo che siano verificate i valori di temperatura che tengano conto della concomitante umidità e velocità dell'aria.	<b>SI</b>				
<b>2</b>	Le correnti di aria fredda e calda che incidono sulle persone sono opportunamente controllate?	- Adottare provvedimenti atti a controllare velocità e direzione delle correnti d'aria in ingresso. Velocità indicative v=0,10-0,25 m/s.	<b>SI</b>				
<b>3</b>	Le chiusure esterne verticali e orizzontali sono tali da impedire qualsiasi infiltrazione di acqua?	- Eseguire manutenzioni in modo da impedire qualsiasi infiltrazione di acqua.	<b>SI</b>				
<b>4</b>	Sono previsti ricambi d'aria forzata nelle aule speciali (laboratori) e ad alto affollamento (aula magna)?	- Garantire l'introduzione d'aria esterna, mediante opportuni sistemi, con coefficiente di ricambio in funzione di destinazione d'uso dei locali, affollamento, tipo ecc.. Valori indicativi Q= 25-40 m <sup>3</sup> /h.persona	<b>SI</b>				

<b>16</b>	<b>ILLUMINAZIONE</b>	<b>Salute e sicurezza di lavoratori e studenti</b>
-----------	----------------------	--

n.	oggetto della valutazione	misure adottabili / note	osservazioni del valutatore	D	P	R (D x P)	Data realizz.
<b>1</b>	I locali della scuola sono dotati di corpi illuminanti che consentono un'illuminazione artificiale sufficiente? (Aule, sale riunioni, palestre, corridoi, scale, servizi, ecc.)	- Adeguare il sistema d'illuminazione in modo da garantire un'illuminazione sufficiente per salvaguardare la sicurezza, la salute e il benessere dei lavoratori (valori minimi: D.M. 18.12.75).	<b>SI</b>				
<b>2</b>	I locali di lavoro sono dotati d'illuminazione di sicurezza (che in assenza di energia consente un sicuro deflusso delle persone) di sufficiente intensità?	- L'illuminazione di sicurezza, compresa quella indicante i passaggi, le uscite ed i percorsi delle vie di esodo, deve garantire un livello di illuminazione non inferiore a 5 lux	<b>SI</b>				

<b>17</b>	<b>ARREDI</b>	<b>Salute e sicurezza di lavoratori e studenti</b>
-----------	---------------	--

n.	oggetto della valutazione	misure adottabili / note	osservazioni del valutatore	D	P	R (D x P)	Data realizz.
<b>1</b>	L'arredamento è previsto di forma e dimensioni adeguati alle varie classi di età degli alunni ed il tipo di scuola?	- Adeguare gli arredi alle norme di legge (D.M. 18.12.75) e alle norme UNI.	<b>SI</b>				
<b>2</b>	Le superfici di lavoro sono di materiale idoneo con bordi arrotondati?	- Sostituire gli arredi con altri conformi..	<b>SI</b>				
<b>3</b>	Le pareti (anche esterne) e le porte trasparenti o traslucide sono chiaramente segnalate e costituite da materiale di sicurezza?	- Segnarne la presenza e sostituirle, in caso non siano di materiale di sicurezza, fino all'altezza di 1 m. Ciò vale in particolare per le pareti completamente vetrate che devono essere costituite di vetri di sicurezza (Norme UNI 7697 - 7143 - 5832)	<b>SI</b>				

**18 ATTREZZATURE****Salute e sicurezza di lavoratori e studenti**

<b>n.</b>	<b>oggetto della valutazione</b>	<b>misure adottabili / note</b>	<b>osservazioni del valutatore</b>	<b>D</b>	<b>P</b>	<b>R (D x P)</b>	<b>Data realizz.</b>
<b>1</b>	Le scale portatili in legno o in alluminio sono in buono stato, con pioli integri e del tipo ad incastro sui montanti?	- Definire un programma per la revisione e manutenzione delle scale prevedendone la sostituzione quando usurate.	<b>SI</b>				
<b>2</b>	Le scale semplici portatili sono dotate di dispositivi antisdrucchiolevoli alle estremità inferiori dei due montanti?	- Munire le scale di appositi dispositivi antisdrucchiolevoli.	<b>SI</b>				
<b>3</b>	Le scale portatili ad innesto sono dotate di appositi adattatori di raccordo?	- Munire le scale di idonei adattatori o sostituirle con scale a norma (UNI EN 131).	<b>SI</b>				
<b>4</b>	Le modalità d'uso delle scale portatili sono corrette ed in particolare è previsto, qualora sussista pericolo di sbandamento, che ne sia assicurata la stabilità o la trattenuta al piede da altra persona?	- Rivedere le modalità d'uso ed addestrare il personale all'uso corretto.	<b>SI</b>				
<b>5</b>	Le scale di lunghezza superiore a 8 m. sono munite di rompitratta per ridurre la freccia di inflessione?	- Munire di rompitratta le scale di lunghezza superiore a 8 m.	<b>SI</b>				
<b>6</b>	Le scale doppie a compasso sono di lunghezza non superiore a 5 m e sono corredate di catena o altro dispositivo che ne impedisca l'apertura oltre il limite di sicurezza?	- Munire la scale di catena o dispositivo contro la apertura o sostituirle con altre a norma.	<b>SI</b>				
<b>7</b>	E' espressamente vietata la presenza di lavoratori sulle scale quando se ne effettua lo spostamento?	- Regolamentare l'uso delle scale, formare ed informare i lavoratori	<b>SI</b>				
<b>8</b>	Le macchine marcate CE (acquistate dopo il 21.9.96) sono dotate di istruzioni per l'uso per la installazione, messa a punto, regolazione, funzionamento, manutenzione, pulizia, dismissione)?	- Richiedere al costruttore le istruzioni per l'uso.	<b>SI</b>				

<b>9</b>	Gli elementi mobili delle macchine sono dotati di ripari o dispositivi di sicurezza che non consentano il contatto con gli organi pericolosi?	- Dotare le macchine di ripari fissi oppure mobili interbloccati o installare idonei dispositivi di sicurezza tali da non consentire l'accesso dei lavoratori alle zone pericolose.	<b>SI</b>				
<b>10</b>	I dispositivi di comando delle macchine sono chiaramente identificabili e protetti contro gli azionamenti accidentali?	- Apporre la chiara indicazione della funzione comandata da ciascun dispositivo e dotarli di protezioni contro gli azionamenti accidentali.	<b>SI</b>				
<b>11</b>	Le macchine sono dotate di dispositivi di arresto di emergenza immediatamente azionabili?	- Dotare le macchine di dispositivi di arresto di emergenza conformi alle norme UNI EN 418 - 292 - CEI EN 60204	<b>SI</b>				
<b>12</b>	Coloro che lavorano alle macchine sono stati formati e addestrati al loro utilizzo?	- Prevedere appositi momenti formativi specifici per l'uso delle diverse macchine.	<b>SI</b>				

<b>19</b>	<b>AULE DIDATTICHE NORMALI</b>	<b>Rischi in ambienti specifici</b>
-----------	--------------------------------	-------------------------------------

n.	oggetto della valutazione	misure adottabili / note	osservazioni del valutatore	D	P	R (D x P)	Data realizz.
<b>1</b>	Il pavimento dei corridoi / passaggi è realizzato con materiali idonei (non infiammabili, lavabili, antisdrucchiolo, impermeabili, ecc.), è regolare ed uniforme, è mantenuto pulito?	<ul style="list-style-type: none"> <li>- Sostituire le pavimentazioni non qualitativamente idonee.</li> <li>- Rendere uniformi le superfici delle aree di transito, levigando i materiali di pavimentazione, addolcendo i passaggi da un pavimento all'altro, adottando scivoli e non gradini, coprendo buchi / sporgenze pericolose.</li> <li>- Migliorare le condizioni di pulizia.</li> </ul>	<b>SI</b>				
<b>2</b>	Gli spazi destinati a corridoi di disimpegno ad uso degli allievi hanno una larghezza non inferiore a 2 m, al netto degli arredi?	<ul style="list-style-type: none"> <li>- Delimitare gli spazi destinati agli arredi ed adeguare le dimensioni dei corridoi.</li> </ul>	<b>SI</b>				
<b>3</b>	La larghezza dei corridoi ove sono ubicati gli spogliatoi è di almeno 2,50 m?	<ul style="list-style-type: none"> <li>- Adeguare i corridoi alle dimensioni o rimuovere gli spogliatoi, destinando altri locali o vani a tale uso specifico.</li> </ul>	<b>SI</b>				
<b>4</b>	Le scale e i pianerottoli sono provvisti di ogni possibile accorgimento al fine di evitare incidenti (parapetto di altezza adeguata, corrimano, ecc.)?	<ul style="list-style-type: none"> <li>- Dotare le scale e i pianerottoli di parapetti alti almeno 1 m, di corrimano e dispositivi antiscivolo se necessari.</li> </ul>	<b>SI</b>				
<b>5</b>	L'altezza netta dell'aula è almeno 3 m e, se il soffitto è inclinato, l'altezza minore è almeno 2,70 m?	<ul style="list-style-type: none"> <li>- Se le altezze sono inferiori destinare il locale ad altro uso.</li> </ul>	<b>SI</b>				
<b>6</b>	Le dimensioni e la disposizione delle finestre è tale da garantire una sufficiente illuminazione e aerazione naturale?	<ul style="list-style-type: none"> <li>- Modificare le finestrate e le parti apribili delle stesse.</li> </ul>	<b>SI</b>				
<b>7</b>	Le aule per le attività didattiche sono ubicate in locali interrati o seminterrati?	<ul style="list-style-type: none"> <li>- Modificare la destinazione d'uso e trasferire le aule nei piani fuori terra.</li> </ul>	<b>SI</b>				
<b>8</b>	La disposizione dei banchi all'interno dell'aula ostacola la via di fuga in caso d'emergenza?	<ul style="list-style-type: none"> <li>- Disporre i banchi in modo da non ostacolare l'esodo.</li> </ul>	<b>SI</b>				
<b>9</b>	La pavimentazione delle aule è realizzata con materiali antisdrucchiolo, facilmente lavabile?	<ul style="list-style-type: none"> <li>- Sostituire la pavimentazione con altra più idonea o applicare strisce adesive antisdrucchiolo.</li> </ul>	<b>SI</b>				

<b>20</b>	<b>AULE SPECIALI</b>	<b>Rischi in ambienti specifici</b>
-----------	----------------------	-------------------------------------

n.	oggetto della valutazione	misure adottabili / note	osservazioni del valutatore	D	P	R (D x P)	Data realizz.
<b>1</b>	Le dimensioni e la disposizione delle finestre è tale da garantire una sufficiente illuminazione e aerazione naturale?	- Modificare le finestrate e le parti apribili delle stesse.	<b>SI</b>				
<b>2</b>	Le aule sono ubicate in locali interrati o seminterrati?	- Modificare la destinazione d'uso e trasferire le aule nei piani fuori terra.	<b>SI</b>				
<b>3</b>	La disposizione dei banchi all'interno dell'aula non ostacola la via di fuga in caso d'emergenza?	- Disporre i banchi in modo da non ostacolare l'esodo.	<b>SI</b>				
<b>4</b>	La pavimentazione è realizzata con materiali antidrucciolo, facilmente lavabile?	- Sostituire la pavimentazione con altra più idonea o applicare strisce adesive antidrucciolo.	<b>SI</b>				
<b>5</b>	All'interno dell'aula vengono depositati macchinari o cose che possono creare condizioni di pericolo per gli alunni/docenti o che possono impedire la fruizione dello spazio in tutte le sue parti?	- Sgombrare qualsiasi deposito anche momentaneo di materiale.	<b>SI</b>				
<b>6</b>	All'interno delle armadiature eventualmente presenti vengono conservati materiali infiammabili o altri materiali a rischio chimico, biologico?	- Eliminare qualsiasi materiale e conservarlo in appositi spazi/armadiature al di fuori dell'aula.	<b>SI</b>				
<b>7</b>	Il docente compie tutte le operazioni in sicurezza, usa attrezzature sicure, seguendo idonee procedure di lavoro, al fine di limitare tutti i possibili rischi, sia per sè che per gli studenti?	- Seguire idonee procedure di lavoro. - Accertarsi che tutte le attrezzature siano sicure ed usate in modo specifico.	<b>SI</b>				

8	Sono ridotti al minimo i rischi derivanti da manipolazione manuale di oggetti (ferite da taglio, schiacciamenti) o l'esposizione e il contatto ad agenti chimici (detergenti, sanificanti, disinfettanti) per tutto il personale addetto?	<ul style="list-style-type: none"> <li>- Definire procedure idonee ed informare tutto il personale.</li> <li>- Se necessario fornire agli operatori idonei DPI.</li> </ul>	<b>SI</b>				
9	Sono presenti tutte le schede di sicurezza dei prodotti in uso dai lavoratori?	<ul style="list-style-type: none"> <li>- Recuperare tutte le schede relative presso i fornitori ed attenersi alle istruzioni.</li> </ul>	<b>SI</b>				
10	Tutte le esperienze implicano l'uso di materiali biologici, sostanze o preparati pericolosi per la salute di insegnanti e studenti?	<ul style="list-style-type: none"> <li>- Accertarsi della non pericolosità di materiali, sostanze o preparati .</li> <li>- Seguire idonee procedure di lavoro, eventualmente contattare un esperto.</li> </ul>	<b>SI</b>				

<b>21</b>	<b>SERVIZI E SPOGLIATOI</b>	<b>Rischi in ambienti specifici</b>
-----------	-----------------------------	-------------------------------------

n.	oggetto della valutazione	misure adottabili / note	osservazioni del valutatore	D	P	R (D x P)	Data realizz.
<b>1</b>	Nei locali per i servizi igienici, il numero dei WC è conforme a quanto indicato nel DM 18.12.75?	- Prevedere la costruzione di altri locali ad uso servizi igienici.	<b>SI</b>				
<b>2</b>	I locali che contengono i servizi igienici e gli spogliatoi sono illuminati e aerati direttamente dall'esterno?	- Adeguare il locale alla normativa o trasferire i servizi igienici in luogo più idoneo.	<b>SI</b>				
<b>3</b>	Se il locale dell'antibagno non è illuminato ed aerato direttamente, sono stati installati efficienti impianti d'aerazione e ventilazione?	- Installare efficienti impianti d'aerazione ed illuminazione.	<b>SI</b>				
<b>4</b>	Gli spogliatoi hanno una larghezza minima di 1,60 m sono separati per sesso e sono dotati di arredi e attrezzature adeguati per numero e caratteristiche?	- Spostare lo spogliatoio in un locale idoneo e dotarlo di panche, appendiabiti, armadietti in caso si faccia uso di materiali insudicianti per i quali si faccia uso di appositi indumenti.	<b>SI</b>				
<b>5</b>	I servizi igienici sono separati per sesso?	- Separare i servizi per sesso e segnalare opportunamente	<b>SI</b>				
<b>6</b>	Le porte dei WC sono apribili verso l'esterno?	- Modificare l'apertura.	<b>SI</b>				
<b>7</b>	E' presente un locale igienico per ogni piano agibile ai disabili in carrozzina ed è opportunamente attrezzato?	- Modificare i locali igienici per renderne agibile ai disabili in carrozzina almeno uno per piano.	<b>SI</b>				

<b>22</b>	<b>BARRIERE ARCHITETTONICHE</b>	<b>Rischi in ambienti specifici</b>
-----------	---------------------------------	-------------------------------------

n.	oggetto della valutazione	misure adottabili / note	osservazioni del valutatore	D	P	R (D x P)	Data realizz.
<b>1</b>	Negli spazi esterni e sino all'accesso dell'edificio è previsto almeno un percorso preferibilmente in piano, utilizzabile direttamente dai parcheggi e con caratteristiche tali da consentire la mobilità delle persone con ridotte o impedito capacità motorie?	<ul style="list-style-type: none"> <li>- Realizzare tale percorso secondo le specifiche funzionali e dimensionali di cui al punto 8.2.1 del DM 236/89. In particolare:</li> <li>- larghezza minima 90 cm;</li> <li>- allargamenti del percorso per consentire l'inversione di marcia, da realizzare almeno in piano, ogni 10 m di sviluppo lineare;</li> <li>- pendenza longitudinale non superiore al 5% con ripiano di sosta ogni 15 m, oppure pendenze superiori e ripiani di sosta da rapportare però allo sviluppo lineare effettivo della rampa.</li> </ul>	<b>SI</b>				
<b>2</b>	La pavimentazione del percorso è antisdrucchiolevole e gli elementi che la costituiscono sono tali da non determinare ostacolo o pericolo rispetto a ruote, bastoni e simili?	<ul style="list-style-type: none"> <li>- Modificare o sostituire le pavimentazioni che non hanno un adatto coefficiente d'attrito.</li> <li>- Le giunture devono essere inferiori a 5 mm, i risalti di spessore non superiori a 2 mm e, se sono inseriti grigliati, questi devono avere maglie non attraversabili da una sfera di 2 cm di diametro.</li> </ul>	<b>SI</b>				
<b>3</b>	Nell'area esterna sono previste aree di sosta riservate alle autovetture delle persone disabili?	<ul style="list-style-type: none"> <li>- Prevedere posti auto riservati e opportunamente segnalati, di larghezza non inferiore a 3,20 m; nel caso di posti disposti parallelamente al senso di marcia, la lunghezza deve essere non inferiore a 6 m. I posti riservati devono essere uno ogni 50.</li> </ul>	<b>SI</b>				
<b>4</b>	La luce netta della porta di accesso all'edificio è almeno 80 cm e gli spazi antistanti e retrostanti la porta sono adeguatamente dimensionati in rapporto al tipo di apertura e alle manovre da effettuare con la sedia a ruote?	<ul style="list-style-type: none"> <li>- Dimensionare la porta di accesso e gli spazi antistanti e retrostanti (punto 8.1.1 DM 236/89)</li> </ul>	<b>SI</b>				
<b>5</b>	I pavimenti sono antisdrucchiolevoli e presentano differenze di livello inferiori a 2,5 cm?	<ul style="list-style-type: none"> <li>- Modificare o sostituire le pavimentazioni che non hanno un adatto coefficiente d'attrito.</li> <li>- Segnalare i dislivelli fino a 2,5 cm con variazioni cromatiche.</li> <li>- Per dislivelli superiori installare rampe con pendenza non superiore all'8%, parapetto o cordolo di protezione e larghezza minima di 90 cm (1,50 m per due persone).</li> </ul>	<b>SI</b>				

<b>6</b>	I corridoi e i passaggi hanno dimensioni tali da garantire il facile accesso ai vari locali e l'inversione del senso di marcia da parte di persone su sedia a ruote?	- Adeguare gli spazi del corridoio, degli allargamenti, dei disimpegni ed eventualmente il senso di apertura delle porte (punti 8.1.9, 8.0.2, 9.1.1 DM 236/89).	<b>SI</b>				
<b>7</b>	Sono presenti servizi igienici che garantiscono le manovre di una sedia a ruote per l'utilizzazione degli apparecchi sanitari?	- Predisporre servizi distinti per sesso a ogni piano accessibile a persone con ridotta o impedita capacità motoria. - Per i minimi dimensionali e le caratteristiche degli apparecchi sanitari si veda il punto 8.1.6 del DM 236/89.	<b>SI</b>				
<b>8</b>	Le scale dell'edificio scolastico presentano un andamento regolare, sono dotate di parapetto, se aperte verso il vuoto, e di corrimano su entrambi i lati e i gradini hanno pedata antisdrucchiolevole?	- Adeguare le scale alle specifiche funzionali e dimensionali di cui al punto 8.1.10 del DM 236/89. (Largh. min. 1,20 m; pedata minima 30 cm; somma della pedata + il doppio dell'alzata deve essere compresa tra 62 e 64 cm.; ecc.)	<b>SI</b>				
<b>9</b>	L'ascensore e lo spazio antistante sono di dimensioni tali da permettere l'uso dell'impianto a persona su sedia a ruote?	- Adeguare le dimensioni minime ai valori previsti per edifici di nuova edificazione o, se ciò non è possibile, ai valori previsti per edifici preesistenti (punto 8.1.12 DM 236/89).	<b>SI</b>				
<b>11</b>	Se l'edificio scolastico è a più piani senza ascensore e non sono installati servoscala o piattaforma elevatrice, la classe frequentata da un alunno non deambulante è situata in un'aula al pianterreno raggiungibile mediante un percorso continuo orizzontale o raccordato con rampe?	- Collocare al piano terra l'aula frequentata dall'alunno e organizzare i percorsi come sopra indicato.	<b>SI</b>				
<b>12</b>	All'esterno e all'interno dell'edificio scolastico è predisposta una adeguata segnaletica per facilitare l'orientamento e la fruizione degli spazi e per informare sugli accorgimenti previsti per l'accessibilità di persone con ridotta o impedita capacità motoria e sensoriale?	- Predisporre la segnaletica conforme e cartelli indicatori riportanti anche il simbolo internazionale di accessibilità.	<b>SI</b>				

<b>23</b>	<b>Rischio Chimico</b>	<b>Rischi in ambienti specifici</b>
-----------	------------------------	-------------------------------------

n.	oggetto della valutazione	misure adottabili / note	osservazioni del valutatore	D	P	R (D x P)	Data realizz.
<b>1</b>	Il Piano di emergenza interno contiene procedure di intervento adeguate relative a potenziali incidenti o di emergenze derivanti dalla presenza di agenti chimici pericolosi sul luogo di lavoro	- Sviluppare all'interno del P.E. le problematiche relative all'eventuale rischio derivato da una emergenza dei composti chimici presenti all'interno della struttura	<b>SI</b>				
<b>2</b>	Il Piano di emergenza contiene le informazioni preliminari sulle attività pericolose, sugli agenti chimici pericolosi, sulle misure per l'identificazione dei rischi, sulle precauzioni e sulle procedure adottate	- Inserire le definizioni indicate dalle schede di sicurezza	<b>SI</b>				
<b>3</b>	I lavoratori hanno accesso ad ogni scheda di sicurezza relativa a agenti chimici pericolosi	-. Provvedere a individuare e rendere pubblico il luogo dove vengono custodite le schede.	<b>SI</b>				
<b>4</b>	Il Medico Competente fornisce, a richiesta, informazioni ai rappresentanti dei lavoratori per la sicurezza sul significato degli accertamenti sanitari adottati	- ottemperare all'interno della riunione periodica e durante le attività informative	<b>SI</b>				
<b>5</b>	I lavoratori sono adeguatamente informati sui dati ottenuti attraverso la valutazione del rischio e sui suoi risultati	.- ottemperare all'interno della riunione periodica e durante le attività informative	<b>SI</b>				
<b>6</b>	La formazione viene periodicamente ripetuta in relazione all'evoluzione dei rischi ovvero all'insorgenza di nuovi rischi.	-programmare le attività formative in modo periodica	<b>SI</b>				
<b>7</b>	La formazione avviene in occasione dell'assunzione, del trasferimento o cambiamento di mansioni, dell'introduzione di nuove attrezzature di lavoro, di nuove tecnologie, di nuovi agenti chimici pericolosi.	-programmare le attività formative per ogni anno scolastico	<b>SI</b>				
<b>8</b>	Gli interventi di informazione e formazione sono effettuati attraverso comunicazioni orali o formazione e addestramento individuali con il supporto di informazioni scritte, a seconda della natura e del grado di rischio rivelato	-depositare la documentazione di avvenuta formazione presso la direzione dell'istituto	<b>SI</b>				

<b>24</b>	<b>LABORATORI DI INFORMATICA</b>	<b>Rischi in ambienti specifici</b>
-----------	----------------------------------	-------------------------------------

<b>n.</b>	<b>oggetto della valutazione</b>	<b>misure adottabili / note</b>	<b>osservazioni del valutatore</b>	<b>D</b>	<b>P</b>	<b>R (D x P)</b>	<b>Data realizz.</b>
<b>1</b>	Tutti gli schermi dei VDT sono orientabili e facilmente inclinabili e nessuno schermo presenta riflessi (sia da luce naturale che artificiale) tali da causare fastidio agli utilizzatori?	- Utilizzare schermi orientabili e facilmente inclinabili; orientare gli schermi parallelamente le finestre e leggermente rivolti verso il basso; schermare (veneziane, tende) le finestre.	<b>SI</b>				
<b>2</b>	Esistono prese elettriche a pavimento nell'area sottostante o circostante i tavoli da lavoro a VDT?	- Limitarne l'uso e programmarne la sostituzione con altre calate da soffitto.	<b>SI</b>				
<b>3</b>	Esistono cavi d'alimentazione volanti sul pavimento o sulle pareti?	- Programmarne l'eliminazione a breve termine.	<b>SI</b>				
<b>4</b>	Sono utilizzate prese/riduzioni (triple e "grappoli") che non garantiscono il collegamento a terra?	- Occorre evitare la necessità d'uso continuato di adattatori multipli (prese triple) aumentando il numero di prese al momento della revisione dell'impianto elettrico e in attesa di tali modifiche utilizzando prese multiple in linea (ciabatte).	<b>SI</b>				

<b>25</b>	<b>UFFICI</b>	<b>Rischi in ambienti specifici</b>
-----------	---------------	-------------------------------------

<b>n.</b>	<b>oggetto della valutazione</b>	<b>misure adottabili / note</b>	<b>osservazioni del valutatore</b>	<b>D</b>	<b>P</b>	<b>R (D x P)</b>	<b>Data realizz.</b>
<b>1</b>	Le dimensioni e la disposizione delle finestre è tale da garantire una sufficiente illuminazione e aerazione naturale?	- Modificare le finestrature e le parti apribili delle stesse.	<b>SI</b>				

<b>2</b>	Il numero di prese di corrente è sufficiente ad alimentare il numero di utenze presenti?	- Occorre evitare la necessità d'uso continuato di adattatori multipli (prese triple) aumentando il numero di prese al momento della revisione dell'impianto elettrico e in attesa di tali modifiche utilizzando prese multiple in linea (ciabatte).	<b>SI</b>				
<b>3</b>	I cavi mobili di alimentazione attraversano pavimenti o luoghi di lavoro o passaggio?	- Le utenze devono essere alimentate in modo che i cavi non costituiscano intralcio al lavoro o al passaggio.	<b>SI</b>				
<b>4</b>	Vengono usate prolunghe in modo stabile?	- Sostituire le prolunghe con alimentazione costituita da cavi fissi.	<b>SI</b>				
<b>5</b>	Tutti gli schermi dei VDT sono orientabili e facilmente inclinabili e nessuno schermo presenta riflessi (sia da luce naturale che artificiale) tali da causare fastidio agli utilizzatori?	- Utilizzare schermi orientabili e facilmente inclinabili; orientare gli schermi parallelamente le finestre e leggermente rivolti verso il basso; schermare (veneziane, tende) le finestre.	<b>SI</b>				
<b>6</b>	Le postazioni di lavoro al VDT utilizzate dai "lavoratori" sono dotate dei necessari requisiti ergonomici (schermo, tastiera, sedia, piano di lavoro, posizionamento rispetto a superfici illuminanti, ecc.)?	- Rivedere le postazioni di lavoro organizzandole secondo i principi dell'ergonomia (Allegato VII).	<b>SI</b>				
<b>7</b>	Il datore di lavoro assicura informazione e formazione adeguata ai lavoratori in ordine alle modalità di svolgimento dell'attività comportante uso di VDT, ai rischi connessi e alle misure per evitarli?	- Procedere ad opportuna informazione e formazione dei lavoratori.	<b>SI</b>				
<b>8</b>	I lavoratori che operano al VDT per più di 20 ore anche non consecutive settimanali, in modo sistematico e abituale sono sottoposti a sorveglianza sanitaria?	- Consultare un medico competente per l'organizzazione della sorveglianza sanitaria.	<b>SI</b>				

<b>26</b>	<b>AULA MAGNA / AULA MAGNA</b>	<b>Rischi in ambienti specifici</b>
-----------	--------------------------------	-------------------------------------

n.	oggetto della valutazione	misure adottabili / note	osservazioni del valutatore	D	P	R (D x P)	Data realizz.
<b>1</b>	Esiste un aula magna per attività didattiche a scala di grande gruppo, spettacoli, assemblee, riunioni di genitori che garantisca le condizioni di sicurezza stabilite dalle vigenti norme per la protezione civile e antincendio?	- Verificare tutti i parametri di sicurezza, richiedere la certificazione VV.F, contattando l'amministrazione di competenza.	<b>SI</b>				
<b>2</b>	L'aula magna o l'aula magna sono ubicati in locale fuori terra o se nel piano 1° interrato la quota minima è superiore a - 7,50 m?	- Il locale non può essere utilizzato a questi scopi; destinarlo ad altri usi.	<b>SI</b>				
<b>3</b>	E' garantito l'accesso all'aula magna ai portatori di handicap ed esso è dotato di almeno un nucleo di servizi igienici che prevede un bagno accessibile ai portatori di handicap e adeguatamente attrezzato?	- Modificare un servizio igienico ampliandolo alle misure stabilite dalla normativa e dotandolo degli accessori necessari..	<b>SI</b>				

<b>27</b>	<b>BIBLIOTECA</b>	<b>Rischi in ambienti specifici</b>
-----------	-------------------	-------------------------------------

n.	oggetto della valutazione	misure adottabili / note	osservazioni del valutatore	D	P	R (D x P)	Data realizz.
<b>1</b>	Il carico di incendio in biblioteca supera i 30 kg/m <sup>2</sup> ?	- Deve essere installato un impianto di rivelazione automatica d'incendio. Se il locale è interrato deve inoltre esservi un impianto di estinzione automatica.	<b>SI</b>				
<b>2</b>	Gli scaffali per i libri sono disposti in modo da essere facilmente accessibili da parte degli allievi e per limitare l'uso di scale mobili portatili?	- Distribuire le scaffalature e i volumi in modo da permettere una facile accessibilità con i mezzi messi a disposizione. - Utilizzare scale portatili sicure.	<b>SI</b>				

<b>28</b>	<b>ATTIVITA' SPORTIVE</b>	<b>Rischi in ambienti specifici</b>
-----------	---------------------------	-------------------------------------

n.	oggetto della valutazione	misure adottabili / note	osservazioni del valutatore	D	P	R (D x P)	Data realizz.
<b>1</b>	E' prevista una zona destinata agli insegnanti costituita da uno o più ambienti e corredata da servizi igienico-sanitari e da una doccia?	- Destinare una zona opportunamente corredata di tutti i servizi necessari, destinata agli insegnanti.	<b>SI</b>				
<b>2</b>	La zona di servizi per gli allievi è costituita da spogliatoi, locali per servizi igienici e docce separati per sesso?	- Attrezzare la zone di servizi per gli allievi in conformità alla normativa vigente	<b>SI</b>				
<b>3</b>	E' prevista una zona destinata a depositi per attrezzi e materiali vari necessari per la pratica addestrativa e per la manutenzione?	- Destinare una zona al deposito degli attrezzi e materiali vari.	<b>SI</b>				
<b>4</b>	La pavimentazione è tale da ridurre al minimo i danni conseguenti alle cadute?	- Sostituire la pavimentazione con altra più idonea.	<b>SI</b>				
<b>5</b>	Le finestre e le porte vetrate sono in vetro di sicurezza o dotate di adeguate protezioni?	- Sostituirle, in caso non siano di materiale di sicurezza. Ciò vale in particolare per le porte completamente vetrate che devono essere costituite di vetri di sicurezza (Norme UNI 7697 - 7143 - 5832). Apporre adeguate protezioni se mancanti.	<b>SI</b>				

<b>30</b>	<b>LABORATORIO DI MACCHINE UTENSILI</b>	<b>Rischi in ambienti specifici</b>
-----------	---	-------------------------------------

n.	oggetto della valutazione	misure adottabili / note	osservazioni del valutatore	D	P	R (D x P)	Data realizz.
<b>1</b>	Tutte le macchine sono dotate di marcatura CE di conformità alla Direttiva macchine (DPR 459/96)?	- Se possibile sostituire le macchine e in caso di futuri acquisti controllare la marcatura CE.	<b>Si, quelle non adeguate sono inutilizzate</b>				
<b>2</b>	La macchina è installata, utilizzata, mantenuta, riparata, regolata in maniera conforme al libretto d'istruzioni fornito a corredo della stessa?	- Provvedere affinché l'installazione, l'utilizzazione, la manutenzione, la riparazione, la regolazione della macchina avvengono secondo quanto stabilito nelle Istruzioni del Manuale della stessa.	<b>SI</b>				
<b>3</b>	Gli operatori addetti alla macchina sono stati addestrati conformemente al libretto d'istruzioni d'uso e manutenzione?	- Attenersi alle indicazioni del libretto d'istruzioni, uso e manutenzione della macchina.	<b>SI</b>				
<b>4</b>	Gli utensili che possono essere montati sulla macchina sono conformi alle caratteristiche richieste dal libretto d'istruzioni d'uso e manutenzione?	- Attenersi alle indicazioni del libretto d'istruzioni, uso e manutenzione della macchina.	<b>SI</b>				
<b>5</b>	Gli elementi mobili della macchina pericolosi sono dotati di ripari o dispositivi di sicurezza che eliminano i possibili rischi per progettazione, costruzione e/o ubicazione?	- Dotare le macchine di ripari o dispositivi di sicurezza secondo i criteri indicati nelle UNI EN 292 e dalla legislazione vigente.	<b>SI</b>				
<b>6</b>	Esistono ripari fissi (imbullonati) che impediscono l'accesso ad organi mobili se non in caso di manutenzione, messa a punto ecc.?	- Dotare le macchine di ripari fissi, tenendo in considerazione la frequenza degli interventi e secondo i criteri indicati nelle UNI EN 292	<b>SI</b>				
<b>7</b>	I ripari fissi e le strutture di protezione sono collocati a distanza di sicurezza conformemente a UNI EN 294?	- Riposizionare i ripari o le strutture di protezione secondo quanto indicato nelle UNI EN 294	<b>SI</b>				
<b>8</b>	I ripari fissi e le strutture di protezione sono collocati in modo che non si generino ulteriori pericoli?	- Riposizionare i ripari o le strutture di protezione - In alternativa predisporre dispositivi di sicurezza aggiuntivi	<b>SI</b>				

9	I ripari fissi eliminano il rischio dovuto alla possibile proiezione del materiale in lavorazione?	- Aumentare le dimensioni o collocare i ripari in modo da eliminare o ridurre il rischio dovuto alla possibile proiezione del materiale in lavorazione. - Minimizzare l'eventuale rischio residuo con DPI	SI				
10	Esistono ripari mobili (incernierati, scorrevoli su guide), eventualmente a integrazione di quelli fissi?	- Collocare ripari interbloccati, tenendo in considerazione la frequenza d'accesso alle parti mobili pericolose.	SI				
11	I ripari mobili sono collocati a distanza di sicurezza conformemente a UNI EN 294?	- Riposizionare i ripari o le strutture di protezione secondo quanto indicato nelle UNI EN 294.	SI				
12	I ripari mobili, in caso di apertura, restano uniti alla macchina?	- Predisporre ripari che in posizione di aperto rimangano uniti alla macchina.	SI				
13	I ripari mobili eliminano il rischio dovuto alla possibile proiezione del materiale in lavorazione?	- Aumentare le dimensioni o collocare i ripari in modo da eliminare o ridurre il rischio dovuto alla possibile proiezione del materiale in lavorazione. - Minimizzare l'eventuale rischio residuo con DPI	SI				
14	I ripari mobili sono dotati di dispositivo interblocco ed eventualmente di bloccaggio del riparo qualora il tempo di accesso sia inferiore al tempo di arresto delle parti mobili pericolose?	- Dotare i ripari di dispositivo interblocco secondo CEI EN 60204. - Dotare i ripari di dispositivo di bloccaggio quando i tempi di arresto degli organi mobili pericolosi sono significativi.	SI				
15	Esistono ripari regolabili che limitano per quanto possibile l'accesso alle parti mobili pericolose che necessitano della presenza dell'operatore nelle loro vicinanze?	- Collocare ripari regolabili qualora non sia possibile utilizzare ripari interbloccati o dispositivi di sicurezza	SI				
16	I ripari regolabili si possono regolare facilmente senza necessità di attrezzi?	- Rendere i ripari facilmente regolabili senza l'ausilio di attrezzi.	SI				
17	I ripari regolabili eliminano il rischio dovuto alla possibile proiezione del materiale in lavorazione?	- Aumentare le dimensioni o collocare i ripari in modo da eliminare o ridurre il rischio dovuto alla possibile proiezione del materiale in lavorazione. - Minimizzare l'eventuale rischio residuo con DPI	SI				
18	Esistono dispositivi di sicurezza (doppi comandi, barriere fotoelettriche, ecc.), che impediscono il funzionamento delle parti pericolose in mancanza di altre protezioni (ad es. ripari interbloccati)?	- Dotare la macchina di dispositivi di sicurezza secondo i criteri indicati nelle UNI EN 292	SI				

19	Le macchine dotate di dispositivi di sicurezza sono dotate di protezioni che assicurano l'inaccessibilità alle parti mobili pericolose ad altre persone non addette alla macchina?	- Predisporre protezioni aggiuntive, ad esempio ripari fissi che limitano l'accesso ad altre persone, posteriormente, lateralmente	SI				
20	Le macchine che emettono o prevedono l'uso di aeriformi o liquidi pericolosi per la salute sono dotati di idonei dispositivi di captazione?	- Predisporre dispositivi di captazione localizzata, da collocarsi il più vicino possibile alle fonti inquinanti	SI				
21	I dispositivi di comando per l'azionamento e l'arresto delle macchine sono chiaramente visibili ed identificabili e costruiti in modo da resistere agli sforzi prevedibili?	- Rendere i dispositivi di comando chiaramente visibili ed identificabili e costruiti in modo da resistere agli sforzi prevedibili	SI				
22	I dispositivi di comando per l'azionamento e l'arresto delle macchine sono collocati al di fuori delle zone di pericolo e la manovra non comporta rischi supplementari o posizioni non ergonomiche?	- Collocare i dispositivi di comando fuori delle zone di pericolo	SI				
23	I dispositivi di comando per l'azionamento e l'arresto delle macchine sono dotati di protezioni contro possibili avviamenti accidentali?	- Dotare i dispositivi di comando di protezioni contro possibili avviamenti accidentali	SI				
24	L'interruzione ed il successivo ritorno dell'energia elettrica non comporta il riavviamento automatico della macchina?	- Dotare la macchina di relè di minima tensione	SI				
25	Esistono uno o più dispositivi di arresto di emergenza rapidamente accessibili?	- Dotare la macchina di arresto di emergenza e dove necessario di arresti di emergenza supplementari	SI				
26	Per l'esecuzione in sicurezza di operazioni di manutenzione ecc. è possibile sezionare la macchina da ogni fonte di energia elettrica, pneumatica, idraulica ed eliminare l'energia residua?	- Dotare la macchina di dispositivi di sezionamento da ogni fonte di energia facilmente individuabili e chiaramente identificabili	SI				
27	La macchina è dotata di illuminazione localizzata qualora l'illuminazione generale sia insufficiente?	- Dotare la macchina di illuminazione localizzata .il livello di illuminamento in lux deve essere adatto al tipo ed alla precisione dei lavori da svolgere	SI				

28	I segnali monitori, i quadri di controllo ecc. inerenti la macchina sono identificabili ed interpretabili in modo inequivocabile?	- Adottare segnaletica di sicurezza conforme al D.Lgs. 493/96, colori dei pulsanti conformi a CEI EN 60204, segni grafici conformi a UNI ISO 7000	SI				
29	Gli organi di collegamento (viti, bulloni, ecc...) presenti sulle parti in movimento delle macchine non sporgono dalle superfici esterne su cui sono applicati?	- Modificare o sostituire gli organi di collegamento in modo che le superfici esterne degli organi in movimento siano perfettamente lisce	SI				
30	I tratti di alberi che sporgono dalle macchine o dai supporti per più di 1/4 del loro diametro sono adeguatamente protetti?	- Proteggere i tratti di albero che sporgono per più di 1/4 del loro diametro	SI				
31	Le macchine che presentano il rischio di proiezione di parti di macchina o materiale in lavorazione sono provviste di ripari atti a resistere all'urto o a trattenere le parti proiettate o di misure di sicurezza alternative?	- Dotare le macchine che presentano rischio di proiezione di parti di macchina o materiale in lavorazione di ripari con adeguate dimensioni e caratteristiche di resistenza	SI				
32	Esistono avvisi chiaramente visibili che fanno esplicito divieto di pulire, oliare, ingrassare, riparare o registrare a mano gli organi e gli elementi delle macchine durante il moto?	- Adottare la segnaletica di sicurezza conforme a D.Lgs. 493/96.	SI				
33	Esistono dispositivi che garantiscano l'esecuzione in sicurezza di operazioni di pulizia, regolazione messa a punto che per ragioni tecniche devono essere eseguite a macchina in movimento (es. comandi ad azione mantenuta, velocità ridotta ecc.)?	- Predisporre dispositivi di sicurezza e precauzioni addizionali conformemente a UNI EN 292	SI				
34	Gli organi mobili di trasmissione (cinghie, ingranaggi, giunti cardanici, ecc.) sono resi inaccessibili tramite ripari fissi o ripari interbloccati?	- Rendere inaccessibili gli organi di trasmissione tramite ripari fissi, strutture di protezione o ripari interbloccati (UNI EN 292; UNI EN 294)	SI				

35	Le aperture di alimentazione e di scarico delle macchine dotate di elementi introduttori o scaricatori sono dotate di ripari atti ad evitare il contatto con parti in movimento pericolose?	- Dotare le aperture di alimentazione di ripari fissi o strutture di protezione collocati a distanza di sicurezza, o ripari interbloccati (UNI EN 292; UNI EN 294)	SI				
36	Le macchine dotate di movimento alternativo sono installate in modo che esista uno spazio libero di almeno 50 cm tra l'estremità della corsa ed altri ostacoli o pareti?	- Prevedere uno spazio libero di almeno, 50 cm o, in alternativa, rendere inaccessibile la zona	SI				
37	L'operatore è stato formato ed addestrato nella conduzione della macchina?	- Addestrare e formare l'operatore secondo un preciso programma di formazione	SI				
38	Esiste un manuale di istruzioni che preveda le istruzioni necessarie ai fini della sicurezza in relazione alle condizioni particolari di funzionamento della macchina?	- Informare il personale sui rischi residui e formarlo in merito ai comportamenti e alle procedure individuate di conseguenza, ai DPI ecc.	SI				
39	I rischi residui della macchina, che permangono dopo aver adottato le protezioni applicabili, sono segnalati in modo facilmente comprensibile da parte dell'addetto e di altro personale?	- Adottare segnaletica di sicurezza conforme al D.Lgs. 493/96	SI				
40	La segnaletica di sicurezza è conforme al D.Lgs. 493/96?	- Adottare segnaletica di sicurezza conforme	SI				
41	In lavorazioni con pericolo di proiezioni di particelle di piccole dimensioni, non eliminabile totalmente dai ripari esistenti, si adottano DPI?	- Fornire l'addetto di DPI - Verificarne l'utilizzo	SI				
42	L'equipaggiamento elettrico della macchina è conforme alla norma CEI EN 60204?	- Per gli equipaggiamenti elettrici delle macchine già esistenti che non necessitano di interventi sostanziali, verificare che almeno i requisiti fondamentali siano soddisfatti	SI				

<b>31</b>	<b>LABORATORIO DI MISURE ELETTRONICHE 1 E 2</b>	<b>Rischi in ambienti specifici</b>
-----------	---	-------------------------------------

<b>n.</b>	<b>oggetto della valutazione</b>	<b>misure adottabili / note</b>	<b>Osservazioni del valutatore</b>	<b>D</b>	<b>P</b>	<b>R (D x P)</b>	<b>Data realizz.</b>
<b>1</b>	Sui banchi e pannelli per prove elettriche ed elettroniche, sono state adottate misure per prevenire il pericolo di contatti diretti e indiretti?	- Di seguito sono indicate le misure di protezione più comuni, che dovranno essere scelte anche in base al tipo di attività svolta: <ul style="list-style-type: none"> <li>◆ misura di protezione per separazione elettrica su ogni banco (trasformatore di isolamento);</li> <li>◆ circuiti alimentati a bassissima tensione di sicurezza (circuiti SELV);</li> <li>◆ protezione dei circuiti con dispositivi differenziali ad altissima sensibilità <math>I_{dn} \leq 30</math> mA;</li> </ul>	<b>SI</b>				
<b>2</b>	Gli spinotti, le boccole ed i morsetti, impiegati nei collegamenti, sono costruiti con accorgimenti tali da evitare il contatto delle dita con le parti attive a tensione pericolosa?	- Utilizzare spinotti, boccole e morsetti isolati correttamente cosiddetti di sicurezza.	<b>SI</b>				
<b>3</b>	L'allievo ha conoscenze tecniche e ricevuto le istruzioni specifiche che gli permettono di prevenire i pericoli dell'elettricità, in relazione alle operazioni che deve compiere?	- Fornire sufficienti conoscenze tecniche per prevenire i rischi dell'elettricità in relazione al tipo di operazione.	<b>SI</b>				
<b>4</b>	L'allievo opera sotto adeguata sorveglianza da parte del personale docente e tecnico?	- Provvedere alla sorveglianza da parte dei docenti e dei tecnici di tutte le operazioni svolte dagli studenti	<b>SI</b>				

<b>32</b>	<b>LABORATORIO DI ELETTROMECCANICA</b>	<b>Rischi in ambienti specifici</b>
-----------	--	-------------------------------------

<b>n.</b>	<b>oggetto della valutazione</b>	<b>misure adottabili / note</b>	<b>Osservazioni del valutatore</b>	<b>D</b>	<b>P</b>	<b>R (D x P)</b>	<b>Data realizz.</b>
-----------	----------------------------------	---------------------------------	------------------------------------	----------	----------	------------------	----------------------

1	Sui banchi e pannelli per prove elettriche ed elettroniche, sono state adottate misure per prevenire il pericolo di contatti diretti e indiretti?	- Di seguito sono indicate le misure di protezione più comuni, che dovranno essere scelte anche in base al tipo di attività svolta: <ul style="list-style-type: none"> <li>◆ misura di protezione per separazione elettrica su ogni banco (trasformatore di isolamento);</li> <li>◆ circuiti alimentati a bassissima tensione di sicurezza (circuiti SELV);</li> <li>◆ protezione dei circuiti con dispositivi differenziali ad altissima sensibilità <math>I_{dn} \leq 30</math> mA;</li> </ul>	SI				
2	Gli spinotti, le boccole ed i morsetti, impiegati nei collegamenti, sono costruiti con accorgimenti tali da evitare il contatto delle dita con le parti attive a tensione pericolosa?	- Utilizzare spinotti, boccole e morsetti isolati correttamente cosiddetti di sicurezza.	SI				
3	L'allievo ha conoscenze tecniche e ricevuto le istruzioni specifiche che gli permettono di prevenire i pericoli dell'elettricità, in relazione alle operazioni che deve compiere?	- Fornire sufficienti conoscenze tecniche per prevenire i rischi dell'elettricità in relazione al tipo di operazione.	SI				
4	L'allievo opera sotto adeguata sorveglianza da parte del personale docente e tecnico?	- Provvedere alla sorveglianza da parte dei docenti e dei tecnici di tutte le operazioni svolte dagli studenti	SI				

<b>33</b>	<b>LABORATORIO CABLAGGIO IMPIANTI ELETTRICI</b>	<b>Rischi in ambienti specifici</b>
-----------	---	-------------------------------------

n.	oggetto della valutazione	misure adottabili / note	Osservazioni del valutatore	D	P	R (D x P)	Data realizz.
----	---------------------------	--------------------------	-----------------------------	---	---	-----------	---------------

1	Sui banchi e pannelli per prove elettriche ed elettroniche, sono state adottate misure per prevenire il pericolo di contatti diretti e indiretti?	- Di seguito sono indicate le misure di protezione più comuni, che dovranno essere scelte anche in base al tipo di attività svolta: <ul style="list-style-type: none"> <li>◆ misura di protezione per separazione elettrica su ogni banco (trasformatore di isolamento);</li> <li>◆ circuiti alimentati a bassissima tensione di sicurezza (circuiti SELV);</li> <li>◆ protezione dei circuiti con dispositivi differenziali ad altissima sensibilità <math>I_{dn} \leq 30</math> mA;</li> </ul>	SI				
2	Gli spinotti, le boccole ed i morsetti, impiegati nei collegamenti, sono costruiti con accorgimenti tali da evitare il contatto delle dita con le parti attive a tensione pericolosa?	- Utilizzare spinotti, boccole e morsetti isolati correttamente cosiddetti di sicurezza.	SI				
3	L'allievo ha conoscenze tecniche e ricevuto le istruzioni specifiche che gli permettono di prevenire i pericoli dell'elettricità, in relazione alle operazioni che deve compiere?	- Fornire sufficienti conoscenze tecniche per prevenire i rischi dell'elettricità in relazione al tipo di operazione.	SI				
4	L'allievo opera sotto adeguata sorveglianza da parte del personale docente e tecnico?	- Provvedere alla sorveglianza da parte dei docenti e dei tecnici di tutte le operazioni svolte dagli studenti	SI				

<b>34 LABORATORIO DI SALDATURA</b>	<b>Rischi in ambienti specifici</b>
------------------------------------	-------------------------------------

n.	oggetto della valutazione	misure adottabili / note	osservazioni del valutatore	D	P	R (D x P)	Data realizz.
----	---------------------------	--------------------------	-----------------------------	---	---	-----------	---------------

1	Tutte le macchine sono dotate di marcatura CE di conformità alla Direttiva macchine (DPR 459/96)?	- Se possibile sostituire le macchine e in caso di futuri acquisti controllare la marcatura CE.	SI				
2	La macchina è installata, utilizzata, mantenuta, riparata, regolata in maniera conforme al libretto d'istruzioni fornito a corredo della stessa?	- Provvedere affinché l'installazione, l'utilizzazione, la manutenzione, la riparazione, la regolazione della macchina avvengono secondo quanto stabilito nelle Istruzioni del Manuale della stessa.	SI				
3	Gli operatori addetti alla macchina sono stati addestrati conformemente al libretto d'istruzioni d'uso e manutenzione?	- Attenersi alle indicazioni del libretto d'istruzioni, uso e manutenzione della macchina.	SI				
4	Gli utensili che possono essere montati sulla macchina sono conformi alle caratteristiche richieste dal libretto d'istruzioni d'uso e manutenzione?	- Attenersi alle indicazioni del libretto d'istruzioni, uso e manutenzione della macchina.	SI				
5	Gli elementi mobili della macchina pericolosi sono dotati di ripari o dispositivi di sicurezza che eliminano i possibili rischi per progettazione, costruzione e/o ubicazione?	- Dotare le macchine di ripari o dispositivi di sicurezza secondo i criteri indicati nelle UNI EN 292 e dalla legislazione vigente.	SI				
6	Esistono ripari fissi (imbullonati) che impediscono l'accesso ad organi mobili se non in caso di manutenzione, messa a punto ecc.?	- Dotare le macchine di ripari fissi, tenendo in considerazione la frequenza degli interventi e secondo i criteri indicati nelle UNI EN 292	SI				
7	I ripari fissi e le strutture di protezione sono collocati a distanza di sicurezza conformemente a UNI EN 294?	- Riposizionare i ripari o le strutture di protezione secondo quanto indicato nelle UNI EN 294	SI				
8	I ripari fissi e le strutture di protezione sono collocati in modo che non si generino ulteriori pericoli?	- Riposizionare i ripari o le strutture di protezione - In alternativa predisporre dispositivi di sicurezza aggiuntivi	SI				
9	I ripari fissi eliminano il rischio dovuto alla possibile proiezione del materiale in lavorazione?	- Aumentare le dimensioni o collocare i ripari in modo da eliminare o ridurre il rischio dovuto alla possibile proiezione del materiale in lavorazione. - Minimizzare l'eventuale rischio residuo con DPI	SI				

10	Esistono ripari mobili (incernierati, scorrevoli su guide), eventualmente a integrazione di quelli fissi?	- Collocare ripari interbloccati, tenendo in considerazione la frequenza d'accesso alle parti mobili pericolose.	SI				
11	I ripari mobili sono collocati a distanza di sicurezza conformemente a UNI EN 294?	- Riposizionare i ripari o le strutture di protezione secondo quanto indicato nelle UNI EN 294.	SI				
12	I ripari mobili, in caso di apertura, restano uniti alla macchina?	- Predisporre ripari che in posizione di aperto rimangano uniti alla macchina.	SI				
13	I ripari mobili eliminano il rischio dovuto alla possibile proiezione del materiale in lavorazione?	- Aumentare le dimensioni o collocare i ripari in modo da eliminare o ridurre il rischio dovuto alla possibile proiezione del materiale in lavorazione. - Minimizzare l'eventuale rischio residuo con DPI	SI				
14	I ripari mobili sono dotati di dispositivo interblocco ed eventualmente di bloccaggio del riparo qualora il tempo di accesso sia inferiore al tempo di arresto delle parti mobili pericolose?	- Dotare i ripari di dispositivo interblocco secondo CEI EN 60204. - Dotare i ripari di dispositivo di bloccaggio quando i tempi di arresto degli organi mobili pericolosi sono significativi.	SI				
15	Esistono ripari regolabili che limitano per quanto possibile l'accesso alle parti mobili pericolose che necessitano della presenza dell'operatore nelle loro vicinanze?	- Collocare ripari regolabili qualora non sia possibile utilizzare ripari interbloccati o dispositivi di sicurezza	SI				
16	I ripari regolabili si possono regolare facilmente senza necessità di attrezzi?	- Rendere i ripari facilmente regolabili senza l'ausilio di attrezzi.	SI				
17	I ripari regolabili eliminano il rischio dovuto alla possibile proiezione del materiale in lavorazione?	- Aumentare le dimensioni o collocare i ripari in modo da eliminare o ridurre il rischio dovuto alla possibile proiezione del materiale in lavorazione. - Minimizzare l'eventuale rischio residuo con DPI	SI				
18	Esistono dispositivi di sicurezza (doppi comandi, barriere fotoelettriche, ecc.), che impediscono il funzionamento delle parti pericolose in mancanza di altre protezioni (ad es. ripari interbloccati)?	- Dotare la macchina di dispositivi di sicurezza secondo i criteri indicati nelle UNI EN 292	SI				
19	Le macchine dotate di dispositivi di sicurezza sono dotate di protezioni che assicurano l'inaccessibilità alle parti mobili pericolose ad altre persone non addette alla macchina?	- Predisporre protezioni aggiuntive, ad esempio ripari fissi che limitano l'accesso ad altre persone, posteriormente, lateralmente	SI				

20	Le macchine che emettono o prevedono l'uso di aeriformi o liquidi pericolosi per la salute sono dotati di idonei dispositivi di captazione?	- Predisporre dispositivi di captazione localizzata, da collocarsi il più vicino possibile alle fonti inquinanti	SI				
21	I dispositivi di comando per l'azionamento e l'arresto delle macchine sono chiaramente visibili ed identificabili e costruiti in modo da resistere agli sforzi prevedibili?	- Rendere i dispositivi di comando chiaramente visibili ed identificabili e costruiti in modo da resistere agli sforzi prevedibili	SI				
22	I dispositivi di comando per l'azionamento e l'arresto delle macchine sono collocati al di fuori delle zone di pericolo e la manovra non comporta rischi supplementari o posizioni non ergonomiche?	- Collocare i dispositivi di comando fuori delle zone di pericolo	SI				
23	I dispositivi di comando per l'azionamento e l'arresto delle macchine sono dotati di protezioni contro possibili avviamenti accidentali?	- Dotare i dispositivi di comando di protezioni contro possibili avviamenti accidentali	SI				
24	L'interruzione ed il successivo ritorno dell'energia elettrica non comporta il riavviamento automatico della macchina?	- Dotare la macchina di relè di minima tensione	SI				
25	Esistono uno o più dispositivi di arresto di emergenza rapidamente accessibili?	- Dotare la macchina di arresto di emergenza e dove necessario di arresti di emergenza supplementari	SI				
26	Per l'esecuzione in sicurezza di operazioni di manutenzione ecc. è possibile sezionare la macchina da ogni fonte di energia elettrica, pneumatica, idraulica ed eliminare l'energia residua?	- Dotare la macchina di dispositivi di sezionamento da ogni fonte di energia facilmente individuabili e chiaramente identificabili	SI				
27	La macchina è dotata di illuminazione localizzata qualora l'illuminazione generale sia insufficiente?	- Dotare la macchina di illuminazione localizzata .il livello di illuminamento in lux deve essere adatto al tipo ed alla precisione dei lavori da svolgere	SI				
28	I segnali monitori, i quadri di controllo ecc. inerenti la macchina sono identificabili ed interpretabili in modo inequivocabile?	- Adottare segnaletica di sicurezza conforme al D.Lgs. 493/96, colori dei pulsanti conformi a CEI EN 60204, segni grafici conformi a UNI ISO 7000	SI				

29	Gli organi di collegamento (viti, bulloni, ecc...) presenti sulle parti in movimento delle macchine non sporgono dalle superfici esterne su cui sono applicati?	- Modificare o sostituire gli organi di collegamento in modo che le superfici esterne degli organi in movimento siano perfettamente lisce	<b>SI</b>				
30	I tratti di alberi che sporgono dalle macchine o dai supporti per più di 1/4 del loro diametro sono adeguatamente protetti?	- Proteggere i tratti di albero che sporgono per più di 1/4 del loro diametro	<b>SI</b>				
31	Le macchine che presentano il rischio di proiezione di parti di macchina o materiale in lavorazione sono provviste di ripari atti a resistere all'urto o a trattenere le parti proiettate o di misure di sicurezza alternative?	- Dotare le macchine che presentano rischio di proiezione di parti di macchina o materiale in lavorazione di ripari con adeguate dimensioni e caratteristiche di resistenza	<b>SI</b>				
32	Esistono avvisi chiaramente visibili che fanno esplicito divieto di pulire, oliare, ingrassare, riparare o registrare a mano gli organi e gli elementi delle macchine durante il moto?	- Adottare la segnaletica di sicurezza conforme a D.Lgs. 493/96.	<b>SI</b>				
33	Esistono dispositivi che garantiscano l'esecuzione in sicurezza di operazioni di pulizia, regolazione messa a punto che per ragioni tecniche devono essere eseguite a macchina in movimento (es. comandi ad azione mantenuta, velocità ridotta ecc.)?	- Predisporre dispositivi di sicurezza e precauzioni addizionali conformemente a UNI EN 292	<b>SI</b>				
34	Gli organi mobili di trasmissione (cinghie, ingranaggi, giunti cardanici, ecc.) sono resi inaccessibili tramite ripari fissi o ripari interbloccati?	- Rendere inaccessibili gli organi di trasmissione tramite ripari fissi, strutture di protezione o ripari interbloccati (UNI EN 292; UNI EN 294)	<b>SI</b>				
35	Le aperture di alimentazione e di scarico delle macchine dotate di elementi introduttori o scaricatori sono dotate di ripari atti ad evitare il contatto con parti in movimento pericolose?	- Dotare le aperture di alimentazione di ripari fissi o strutture di protezione collocati a distanza di sicurezza, o ripari interbloccati (UNI EN 292; UNI EN 294)	<b>SI</b>				

36	Le macchine dotate di movimento alternativo sono installate in modo che esista uno spazio libero di almeno 50 cm tra l'estremità della corsa ed altri ostacoli o pareti?	- Prevedere uno spazio libero di almeno, 50 cm o, in alternativa, rendere inaccessibile la zona	SI				
37	L'operatore è stato formato ed addestrato nella conduzione della macchina?	- Addestrare e formare l'operatore secondo un preciso programma di formazione	SI				
38	Esiste un manuale di istruzioni che preveda le istruzioni necessarie ai fini della sicurezza in relazione alle condizioni particolari di funzionamento della macchina?	- Informare il personale sui rischi residui e formarlo in merito ai comportamenti e alle procedure individuate di conseguenza, ai DPI ecc.	SI				
39	I rischi residui della macchina, che permangono dopo aver adottato le protezioni applicabili, sono segnalati in modo facilmente comprensibile da parte dell'addetto e di altro personale?	- Adottare segnaletica di sicurezza conforme al D.Lgs. 493/96	SI				
40	La segnaletica di sicurezza è conforme al D.Lgs. 493/96?	- Adottare segnaletica di sicurezza conforme	SI				
41	In lavorazioni con pericolo di proiezioni di particelle di piccole dimensioni, non eliminabile totalmente dai ripari esistenti, si adottano DPI?	- Fornire l'addetto di DPI - Verificarne l'utilizzo	SI				
42	L'equipaggiamento elettrico della macchina è conforme alla norma CEI EN 60204?	- Per gli equipaggiamenti elettrici delle macchine già esistenti che non necessitano di interventi sostanziali, verificare che almeno i requisiti fondamentali siano soddisfatti	SI				

<b>35</b>	<b>LABORATORIO DI ESERCITAZIONE TESSILE</b>	<b>Rischi in ambienti specifici</b>
-----------	---	-------------------------------------

<b>n.</b>	<b>oggetto della valutazione</b>	<b>misure adottabili / note</b>	<b>osservazioni del valutatore</b>	<b>D</b>	<b>P</b>	<b>R (D x P)</b>	<b>Data realizz.</b>
-----------	----------------------------------	---------------------------------	------------------------------------	----------	----------	------------------	----------------------

1	Tutte le macchine sono dotate di marcatura CE di conformità alla Direttiva macchine (DPR 459/96)?	- Se possibile sostituire le macchine e in caso di futuri acquisti controllare la marcatura CE.	SI				
2	La macchina è installata, utilizzata, mantenuta, riparata, regolata in maniera conforme al libretto d'istruzioni fornito a corredo della stessa?	- Provvedere affinché l'installazione, l'utilizzazione, la manutenzione, la riparazione, la regolazione della macchina avvengono secondo quanto stabilito nelle Istruzioni del Manuale della stessa.	SI				
3	Gli operatori addetti alla macchina sono stati addestrati conformemente al libretto d'istruzioni d'uso e manutenzione?	- Attenersi alle indicazioni del libretto d'istruzioni, uso e manutenzione della macchina.	SI				
4	Gli utensili che possono essere montati sulla macchina sono conformi alle caratteristiche richieste dal libretto d'istruzioni d'uso e manutenzione?	- Attenersi alle indicazioni del libretto d'istruzioni, uso e manutenzione della macchina.	SI				
5	Gli elementi mobili della macchina pericolosi sono dotati di ripari o dispositivi di sicurezza che eliminano i possibili rischi per progettazione, costruzione e/o ubicazione?	- Dotare le macchine di ripari o dispositivi di sicurezza secondo i criteri indicati nelle UNI EN 292 e dalla legislazione vigente.	SI				
6	Esistono ripari fissi (imbullonati) che impediscono l'accesso ad organi mobili se non in caso di manutenzione, messa a punto ecc.?	- Dotare le macchine di ripari fissi, tenendo in considerazione la frequenza degli interventi e secondo i criteri indicati nelle UNI EN 292	SI				
7	I ripari fissi e le strutture di protezione sono collocati a distanza di sicurezza conformemente a UNI EN 294?	- Riposizionare i ripari o le strutture di protezione secondo quanto indicato nelle UNI EN 294	SI				
8	I ripari fissi e le strutture di protezione sono collocati in modo che non si generino ulteriori pericoli?	- Riposizionare i ripari o le strutture di protezione - In alternativa predisporre dispositivi di sicurezza aggiuntivi	SI				
9	I ripari fissi eliminano il rischio dovuto alla possibile proiezione del materiale in lavorazione?	- Aumentare le dimensioni o collocare i ripari in modo da eliminare o ridurre il rischio dovuto alla possibile proiezione del materiale in lavorazione. - Minimizzare l'eventuale rischio residuo con DPI	SI				

10	Esistono ripari mobili (incernierati, scorrevoli su guide), eventualmente a integrazione di quelli fissi?	- Collocare ripari interbloccati, tenendo in considerazione la frequenza d'accesso alle parti mobili pericolose.	SI				
11	I ripari mobili sono collocati a distanza di sicurezza conformemente a UNI EN 294?	- Riposizionare i ripari o le strutture di protezione secondo quanto indicato nelle UNI EN 294.	SI				
12	I ripari mobili, in caso di apertura, restano uniti alla macchina?	- Predisporre ripari che in posizione di aperto rimangano uniti alla macchina.	SI				
13	I ripari mobili eliminano il rischio dovuto alla possibile proiezione del materiale in lavorazione?	- Aumentare le dimensioni o collocare i ripari in modo da eliminare o ridurre il rischio dovuto alla possibile proiezione del materiale in lavorazione. - Minimizzare l'eventuale rischio residuo con DPI	SI				
14	I ripari mobili sono dotati di dispositivo interblocco ed eventualmente di bloccaggio del riparo qualora il tempo di accesso sia inferiore al tempo di arresto delle parti mobili pericolose?	- Dotare i ripari di dispositivo interblocco secondo CEI EN 60204. - Dotare i ripari di dispositivo di bloccaggio quando i tempi di arresto degli organi mobili pericolosi sono significativi.	SI				
15	Esistono ripari regolabili che limitano per quanto possibile l'accesso alle parti mobili pericolose che necessitano della presenza dell'operatore nelle loro vicinanze?	- Collocare ripari regolabili qualora non sia possibile utilizzare ripari interbloccati o dispositivi di sicurezza	SI				
16	I ripari regolabili si possono regolare facilmente senza necessità di attrezzi?	- Rendere i ripari facilmente regolabili senza l'ausilio di attrezzi.	SI				
17	I ripari regolabili eliminano il rischio dovuto alla possibile proiezione del materiale in lavorazione?	- Aumentare le dimensioni o collocare i ripari in modo da eliminare o ridurre il rischio dovuto alla possibile proiezione del materiale in lavorazione. - Minimizzare l'eventuale rischio residuo con DPI	SI				
18	Esistono dispositivi di sicurezza (doppi comandi, barriere fotoelettriche, ecc.), che impediscono il funzionamento delle parti pericolose in mancanza di altre protezioni (ad es. ripari interbloccati)?	- Dotare la macchina di dispositivi di sicurezza secondo i criteri indicati nelle UNI EN 292	SI				
19	Le macchine dotate di dispositivi di sicurezza sono dotate di protezioni che assicurano l'inaccessibilità alle parti mobili pericolose ad altre persone non addette alla macchina?	- Predisporre protezioni aggiuntive, ad esempio ripari fissi che limitano l'accesso ad altre persone, posteriormente, lateralmente	SI				

20	Le macchine che emettono o prevedono l'uso di aeriformi o liquidi pericolosi per la salute sono dotati di idonei dispositivi di captazione?	- Predisporre dispositivi di captazione localizzata, da collocarsi il più vicino possibile alle fonti inquinanti	<b>SI</b>				
21	I dispositivi di comando per l'azionamento e l'arresto delle macchine sono chiaramente visibili ed identificabili e costruiti in modo da resistere agli sforzi prevedibili?	- Rendere i dispositivi di comando chiaramente visibili ed identificabili e costruiti in modo da resistere agli sforzi prevedibili	<b>SI</b>				
22	I dispositivi di comando per l'azionamento e l'arresto delle macchine sono collocati al di fuori delle zone di pericolo e la manovra non comporta rischi supplementari o posizioni non ergonomiche?	- Collocare i dispositivi di comando fuori delle zone di pericolo	<b>SI</b>				
23	I dispositivi di comando per l'azionamento e l'arresto delle macchine sono dotati di protezioni contro possibili avviamenti accidentali?	- Dotare i dispositivi di comando di protezioni contro possibili avviamenti accidentali	<b>SI</b>				
24	L'interruzione ed il successivo ritorno dell'energia elettrica non comporta il riavviamento automatico della macchina?	- Dotare la macchina di relè di minima tensione	<b>SI</b>				
25	Esistono uno o più dispositivi di arresto di emergenza rapidamente accessibili?	- Dotare la macchina di arresto di emergenza e dove necessario di arresti di emergenza supplementari	<b>SI</b>				
26	Per l'esecuzione in sicurezza di operazioni di manutenzione ecc. è possibile sezionare la macchina da ogni fonte di energia elettrica, pneumatica, idraulica ed eliminare l'energia residua?	- Dotare la macchina di dispositivi di sezionamento da ogni fonte di energia facilmente individuabili e chiaramente identificabili	<b>SI</b>				
27	La macchina è dotata di illuminazione localizzata qualora l'illuminazione generale sia insufficiente?	- Dotare la macchina di illuminazione localizzata .il livello di illuminamento in lux deve essere adatto al tipo ed alla precisione dei lavori da svolgere	<b>SI</b>				
28	I segnali monitori, i quadri di controllo ecc. inerenti la macchina sono identificabili ed interpretabili in modo inequivocabile?	- Adottare segnaletica di sicurezza conforme al D.Lgs. 493/96, colori dei pulsanti conformi a CEI EN 60204, segni grafici conformi a UNI ISO 7000	<b>SI</b>				

29	Gli organi di collegamento (viti, bulloni, ecc...) presenti sulle parti in movimento delle macchine non sporgono dalle superfici esterne su cui sono applicati?	- Modificare o sostituire gli organi di collegamento in modo che le superfici esterne degli organi in movimento siano perfettamente lisce	<b>SI</b>				
30	I tratti di alberi che sporgono dalle macchine o dai supporti per più di 1/4 del loro diametro sono adeguatamente protetti?	- Proteggere i tratti di albero che sporgono per più di 1/4 del loro diametro	<b>SI</b>				
31	Le macchine che presentano il rischio di proiezione di parti di macchina o materiale in lavorazione sono provviste di ripari atti a resistere all'urto o a trattenere le parti proiettate o di misure di sicurezza alternative?	- Dotare le macchine che presentano rischio di proiezione di parti di macchina o materiale in lavorazione di ripari con adeguate dimensioni e caratteristiche di resistenza	<b>SI</b>				
32	Esistono avvisi chiaramente visibili che fanno esplicito divieto di pulire, oliare, ingrassare, riparare o registrare a mano gli organi e gli elementi delle macchine durante il moto?	- Adottare la segnaletica di sicurezza conforme a D.Lgs. 493/96.	<b>SI</b>				
33	Esistono dispositivi che garantiscano l'esecuzione in sicurezza di operazioni di pulizia, regolazione messa a punto che per ragioni tecniche devono essere eseguite a macchina in movimento (es. comandi ad azione mantenuta, velocità ridotta ecc.)?	- Predisporre dispositivi di sicurezza e precauzioni addizionali conformemente a UNI EN 292	<b>SI</b>				
34	Gli organi mobili di trasmissione (cinghie, ingranaggi, giunti cardanici, ecc.) sono resi inaccessibili tramite ripari fissi o ripari interbloccati?	- Rendere inaccessibili gli organi di trasmissione tramite ripari fissi, strutture di protezione o ripari interbloccati (UNI EN 292; UNI EN 294)	<b>SI</b>				
35	Le aperture di alimentazione e di scarico delle macchine dotate di elementi introduttori o scaricatori sono dotate di ripari atti ad evitare il contatto con parti in movimento pericolose?	- Dotare le aperture di alimentazione di ripari fissi o strutture di protezione collocati a distanza di sicurezza, o ripari interbloccati (UNI EN 292; UNI EN 294)	<b>SI</b>				

36	Le macchine dotate di movimento alternativo sono installate in modo che esista uno spazio libero di almeno 50 cm tra l'estremità della corsa ed altri ostacoli o pareti?	- Prevedere uno spazio libero di almeno, 50 cm o, in alternativa, rendere inaccessibile la zona	SI				
37	L'operatore è stato formato ed addestrato nella conduzione della macchina?	- Addestrare e formare l'operatore secondo un preciso programma di formazione	SI				
38	Esiste un manuale di istruzioni che preveda le istruzioni necessarie ai fini della sicurezza in relazione alle condizioni particolari di funzionamento della macchina?	- Informare il personale sui rischi residui e formarlo in merito ai comportamenti e alle procedure individuate di conseguenza, ai DPI ecc.	SI				
39	I rischi residui della macchina, che permangono dopo aver adottato le protezioni applicabili, sono segnalati in modo facilmente comprensibile da parte dell'addetto e di altro personale?	- Adottare segnaletica di sicurezza conforme al D.Lgs. 493/96	SI				
40	La segnaletica di sicurezza è conforme al D.Lgs. 493/96?	- Adottare segnaletica di sicurezza conforme	SI				
41	In lavorazioni con pericolo di proiezioni di particelle di piccole dimensioni, non eliminabile totalmente dai ripari esistenti, si adottano DPI?	- Fornire l'addetto di DPI - Verificarne l'utilizzo	SI				
42	L'equipaggiamento elettrico della macchina è conforme alla norma CEI EN 60204?	- Per gli equipaggiamenti elettrici delle macchine già esistenti che non necessitano di interventi sostanziali, verificare che almeno i requisiti fondamentali siano soddisfatti	SI				

<b>36</b>	<b>LABORATORIO DI CONFEZIONE E CUCITO</b>	<b>Rischi in ambienti specifici</b>
-----------	---	-------------------------------------

n.	oggetto della valutazione	misure adottabili / note	osservazioni del valutatore	D	P	R (D x P)	Data realizz.
----	---------------------------	--------------------------	-----------------------------	---	---	-----------	---------------

1	Tutte le macchine sono dotate di marcatura CE di conformità alla Direttiva macchine (DPR 459/96)?	- Se possibile sostituire le macchine e in caso di futuri acquisti controllare la marcatura CE.	SI				
2	La macchina è installata, utilizzata, mantenuta, riparata, regolata in maniera conforme al libretto d'istruzioni fornito a corredo della stessa?	- Provvedere affinché l'installazione, l'utilizzazione, la manutenzione, la riparazione, la regolazione della macchina avvengono secondo quanto stabilito nelle Istruzioni del Manuale della stessa.	SI				
3	Gli operatori addetti alla macchina sono stati addestrati conformemente al libretto d'istruzioni d'uso e manutenzione?	- Attenersi alle indicazioni del libretto d'istruzioni, uso e manutenzione della macchina.	SI				
4	Gli utensili che possono essere montati sulla macchina sono conformi alle caratteristiche richieste dal libretto d'istruzioni d'uso e manutenzione?	- Attenersi alle indicazioni del libretto d'istruzioni, uso e manutenzione della macchina.	SI				
5	Gli elementi mobili della macchina pericolosi sono dotati di ripari o dispositivi di sicurezza che eliminano i possibili rischi per progettazione, costruzione e/o ubicazione?	- Dotare le macchine di ripari o dispositivi di sicurezza secondo i criteri indicati nelle UNI EN 292 e dalla legislazione vigente.	SI				
6	Esistono ripari fissi (imbullonati) che impediscono l'accesso ad organi mobili se non in caso di manutenzione, messa a punto ecc.?	- Dotare le macchine di ripari fissi, tenendo in considerazione la frequenza degli interventi e secondo i criteri indicati nelle UNI EN 292	SI				
7	I ripari fissi e le strutture di protezione sono collocati a distanza di sicurezza conformemente a UNI EN 294?	- Riposizionare i ripari o le strutture di protezione secondo quanto indicato nelle UNI EN 294	SI				
8	I ripari fissi e le strutture di protezione sono collocati in modo che non si generino ulteriori pericoli?	- Riposizionare i ripari o le strutture di protezione - In alternativa predisporre dispositivi di sicurezza aggiuntivi	SI				
9	I ripari fissi eliminano il rischio dovuto alla possibile proiezione del materiale in lavorazione?	- Aumentare le dimensioni o collocare i ripari in modo da eliminare o ridurre il rischio dovuto alla possibile proiezione del materiale in lavorazione. - Minimizzare l'eventuale rischio residuo con DPI	SI				

10	Esistono ripari mobili (incernierati, scorrevoli su guide), eventualmente a integrazione di quelli fissi?	- Collocare ripari interbloccati, tenendo in considerazione la frequenza d'accesso alle parti mobili pericolose.	SI				
11	I ripari mobili sono collocati a distanza di sicurezza conformemente a UNI EN 294?	- Riposizionare i ripari o le strutture di protezione secondo quanto indicato nelle UNI EN 294.	SI				
12	I ripari mobili, in caso di apertura, restano uniti alla macchina?	- Predisporre ripari che in posizione di aperto rimangano uniti alla macchina.	SI				
13	I ripari mobili eliminano il rischio dovuto alla possibile proiezione del materiale in lavorazione?	- Aumentare le dimensioni o collocare i ripari in modo da eliminare o ridurre il rischio dovuto alla possibile proiezione del materiale in lavorazione. - Minimizzare l'eventuale rischio residuo con DPI	SI				
14	I ripari mobili sono dotati di dispositivo interblocco ed eventualmente di bloccaggio del riparo qualora il tempo di accesso sia inferiore al tempo di arresto delle parti mobili pericolose?	- Dotare i ripari di dispositivo interblocco secondo CEI EN 60204. - Dotare i ripari di dispositivo di bloccaggio quando i tempi di arresto degli organi mobili pericolosi sono significativi.	SI				
15	Esistono ripari regolabili che limitano per quanto possibile l'accesso alle parti mobili pericolose che necessitano della presenza dell'operatore nelle loro vicinanze?	- Collocare ripari regolabili qualora non sia possibile utilizzare ripari interbloccati o dispositivi di sicurezza	SI				
16	I ripari regolabili si possono regolare facilmente senza necessità di attrezzi?	- Rendere i ripari facilmente regolabili senza l'ausilio di attrezzi.	SI				
17	I ripari regolabili eliminano il rischio dovuto alla possibile proiezione del materiale in lavorazione?	- Aumentare le dimensioni o collocare i ripari in modo da eliminare o ridurre il rischio dovuto alla possibile proiezione del materiale in lavorazione. - Minimizzare l'eventuale rischio residuo con DPI	SI				
18	Esistono dispositivi di sicurezza (doppi comandi, barriere fotoelettriche, ecc.), che impediscono il funzionamento delle parti pericolose in mancanza di altre protezioni (ad es. ripari interbloccati)?	- Dotare la macchina di dispositivi di sicurezza secondo i criteri indicati nelle UNI EN 292	SI				
19	Le macchine dotate di dispositivi di sicurezza sono dotate di protezioni che assicurano l'inaccessibilità alle parti mobili pericolose ad altre persone non addette alla macchina?	- Predisporre protezioni aggiuntive, ad esempio ripari fissi che limitano l'accesso ad altre persone, posteriormente, lateralmente	SI				

20	Le macchine che emettono o prevedono l'uso di aeriformi o liquidi pericolosi per la salute sono dotati di idonei dispositivi di captazione?	- Predisporre dispositivi di captazione localizzata, da collocarsi il più vicino possibile alle fonti inquinanti	<b>SI</b>				
21	I dispositivi di comando per l'azionamento e l'arresto delle macchine sono chiaramente visibili ed identificabili e costruiti in modo da resistere agli sforzi prevedibili?	- Rendere i dispositivi di comando chiaramente visibili ed identificabili e costruiti in modo da resistere agli sforzi prevedibili	<b>SI</b>				
22	I dispositivi di comando per l'azionamento e l'arresto delle macchine sono collocati al di fuori delle zone di pericolo e la manovra non comporta rischi supplementari o posizioni non ergonomiche?	- Collocare i dispositivi di comando fuori delle zone di pericolo	<b>SI</b>				
23	I dispositivi di comando per l'azionamento e l'arresto delle macchine sono dotati di protezioni contro possibili avviamenti accidentali?	- Dotare i dispositivi di comando di protezioni contro possibili avviamenti accidentali	<b>SI</b>				
24	L'interruzione ed il successivo ritorno dell'energia elettrica non comporta il riavviamento automatico della macchina?	- Dotare la macchina di relè di minima tensione	<b>SI</b>				
25	Esistono uno o più dispositivi di arresto di emergenza rapidamente accessibili?	- Dotare la macchina di arresto di emergenza e dove necessario di arresti di emergenza supplementari	<b>SI</b>				
26	Per l'esecuzione in sicurezza di operazioni di manutenzione ecc. è possibile sezionare la macchina da ogni fonte di energia elettrica, pneumatica, idraulica ed eliminare l'energia residua?	- Dotare la macchina di dispositivi di sezionamento da ogni fonte di energia facilmente individuabili e chiaramente identificabili	<b>SI</b>				
27	La macchina è dotata di illuminazione localizzata qualora l'illuminazione generale sia insufficiente?	- Dotare la macchina di illuminazione localizzata .il livello di illuminamento in lux deve essere adatto al tipo ed alla precisione dei lavori da svolgere	<b>SI</b>				
28	I segnali monitori, i quadri di controllo ecc. inerenti la macchina sono identificabili ed interpretabili in modo inequivocabile?	- Adottare segnaletica di sicurezza conforme al D.Lgs. 493/96, colori dei pulsanti conformi a CEI EN 60204, segni grafici conformi a UNI ISO 7000	<b>SI</b>				

29	Gli organi di collegamento (viti, bulloni, ecc...) presenti sulle parti in movimento delle macchine non sporgono dalle superfici esterne su cui sono applicati?	- Modificare o sostituire gli organi di collegamento in modo che le superfici esterne degli organi in movimento siano perfettamente lisce	<b>SI</b>				
30	I tratti di alberi che sporgono dalle macchine o dai supporti per più di 1/4 del loro diametro sono adeguatamente protetti?	- Proteggere i tratti di albero che sporgono per più di 1/4 del loro diametro	<b>SI</b>				
31	Le macchine che presentano il rischio di proiezione di parti di macchina o materiale in lavorazione sono provviste di ripari atti a resistere all'urto o a trattenere le parti proiettate o di misure di sicurezza alternative?	- Dotare le macchine che presentano rischio di proiezione di parti di macchina o materiale in lavorazione di ripari con adeguate dimensioni e caratteristiche di resistenza	<b>SI</b>				
32	Esistono avvisi chiaramente visibili che fanno esplicito divieto di pulire, oliare, ingrassare, riparare o registrare a mano gli organi e gli elementi delle macchine durante il moto?	- Adottare la segnaletica di sicurezza conforme a D.Lgs. 493/96.	<b>SI</b>				
33	Esistono dispositivi che garantiscano l'esecuzione in sicurezza di operazioni di pulizia, regolazione messa a punto che per ragioni tecniche devono essere eseguite a macchina in movimento (es. comandi ad azione mantenuta, velocità ridotta ecc.)?	- Predisporre dispositivi di sicurezza e precauzioni addizionali conformemente a UNI EN 292	<b>SI</b>				
34	Gli organi mobili di trasmissione (cinghie, ingranaggi, giunti cardanici, ecc.) sono resi inaccessibili tramite ripari fissi o ripari interbloccati?	- Rendere inaccessibili gli organi di trasmissione tramite ripari fissi, strutture di protezione o ripari interbloccati (UNI EN 292; UNI EN 294)	<b>SI</b>				
35	Le aperture di alimentazione e di scarico delle macchine dotate di elementi introduttori o scaricatori sono dotate di ripari atti ad evitare il contatto con parti in movimento pericolose?	- Dotare le aperture di alimentazione di ripari fissi o strutture di protezione collocati a distanza di sicurezza, o ripari interbloccati (UNI EN 292; UNI EN 294)	<b>SI</b>				

36	Le macchine dotate di movimento alternativo sono installate in modo che esista uno spazio libero di almeno 50 cm tra l'estremità della corsa ed altri ostacoli o pareti?	- Prevedere uno spazio libero di almeno, 50 cm o, in alternativa, rendere inaccessibile la zona	SI				
37	L'operatore è stato formato ed addestrato nella conduzione della macchina?	- Addestrare e formare l'operatore secondo un preciso programma di formazione	SI				
38	Esiste un manuale di istruzioni che preveda le istruzioni necessarie ai fini della sicurezza in relazione alle condizioni particolari di funzionamento della macchina?	- Informare il personale sui rischi residui e formarlo in merito ai comportamenti e alle procedure individuate di conseguenza, ai DPI ecc.	SI				
39	I rischi residui della macchina, che permangono dopo aver adottato le protezioni applicabili, sono segnalati in modo facilmente comprensibile da parte dell'addetto e di altro personale?	- Adottare segnaletica di sicurezza conforme al D.Lgs. 493/96	SI				
40	La segnaletica di sicurezza è conforme al D.Lgs. 493/96?	- Adottare segnaletica di sicurezza conforme	SI				
41	In lavorazioni con pericolo di proiezioni di particelle di piccole dimensioni, non eliminabile totalmente dai ripari esistenti, si adottano DPI?	- Fornire l'addetto di DPI - Verificare l'utilizzo	SI				
42	L'equipaggiamento elettrico della macchina è conforme alla norma CEI EN 60204?	- Per gli equipaggiamenti elettrici delle macchine già esistenti che non necessitano di interventi sostanziali, verificare che almeno i requisiti fondamentali siano soddisfatti	SI				